No 8904 Shanghai Wednesday May 22 1929. THE EASTERN TIMES Published every morning including Sundays

時報

民國十八年五月念二日 星期三
今日圖畫時報閱者注意
今天三張售大洋三分
第八千九百零四號
中華郵政特准掛號立券按照總包特別優待寄送之報紙

香煙上品
也是牌
是名煙也請速購而吸之
華成煙公司出品

說文解字研究法
華裝四開本 一二六葉 賽連紙印
馬叙倫著
定價一元四角 郵費二分半
著者邃於國學，近復潛心許書，多所發明。此書爲其前在北京師範大學時指示學者，隨口講說錄之成書，爲篇七十有一，條分縷析，釐然有敘。其詮發六書，證明本字本義，及說篆文之僞，正說解之失，屬舉例，莫不厭當。誠治說文者唯一之津梁也。
商務印書館出版

中國銀行召集通常股東總會廣告
逕啓者本行條例第十六條通常股東總會每年於總行所在地開會一次本屆通常股東總會茲經董事會議定於六月十五日午後一時在上海開會假香港路四號本行公會爲會場各股東具有條例第十八條規定之會員資格者自開會日起算至六十日以前註册繼續有十股以上之股東務請於會期前親持股票至本分支行驗取到會執據並希於開會前五日起至前一日止至總行報到換取入場券以便到會如因事故不能到會得於驗取執據後連同委託書交由到會股東代理藉維行務除另函通告外特此廣告

香亞化妝品
買一送一展期
自從贈送 人多擁擠
多有向隅 未盡獻貢
展期十天 普及大衆
一經期滿 礙難再送
快些惠臨 機會難掽

名畫外集
柯九思[illegible]竹譜 一冊 七角
黃子久秋山無盡圖卷 一冊 五角
趙孟頫書[illegible]大冊 一冊 六角
徐青藤[illegible]花卉冊 一冊 九角
御題竹譜山房[illegible]端書卷 一冊 一元二角
[illegible]田牛[illegible]宋元名家冊 一冊 一元八角
沈石田墨筆山水冊 一冊 一元二角
仇十洲移居圖 一冊 七角
項孔彰山水人物冊 一冊 六角
董香光山水冊 一冊 一元二角
董文敏山水無上妙品冊 一冊 一元二角
蒂思翁山水兩種合冊 一冊 八角
張君惠倣宋元諸家冊 一冊 八角
明方之四妙圖 一冊 八角
藍田叔山水冊 一冊 一元五角
石濤山水冊 一冊 八角
大滌子蘭竹冊 一冊 一元
大滌子山水畫冊 一冊 一元
上海四馬路望平街有正書局

中國國民黨上海特別市黨部宣傳部徵求總理奉安宣傳列車隨車化裝表演

本部會同江蘇浙江兩省黨部宣傳部南京特別市黨部宣傳部暨滬杭兩路特別黨部宣傳部組織總理奉安宣傳列車由杭州循兩路以達首都除隨時舉行演講等宣傳外並擬助以化裝表演以增宣傳之效率凡有願參加該車表演者非常歡迎請即日起每日上午八時半至下午四時半親臨西門林蔭路本部接洽可也表演種類及列車行程等有如下述㈠種類 新劇 影片 歌曲 雜耍㈡行程 本月二十三日由滬往杭次日由杭州城站出發沿滬杭路而滬寧路所過各大站均各停駐半日以上卅一日到京一日參加奉安典禮㈢費用 一切膳宿所需概由籌備委員會供給㈣紀念品 凡參加者由本部贈給贈品以留紀念

時報定報價目 本國及日本一個月一元 三個月二元九角 六個月五元七角 九個月八元四角 全年十一元 南洋歐美一個月二元 三個月五元八角 六個月十一元四角 九個月十六元八角 全年念二元 報費先惠郵票九五折算
廣告刊例 「封面及評前」二行起碼每日每行一元四角「圖畫時報」每行七角卅四字高三行起碼地位須於三天前預定「新光」每方寸一元五角「新聞欄內」每日每行四角五分「普通地位」五十字起碼每日每字一分二厘「彩色廣告」加一色手續費十元二色四十元三色九十元四色一百六十元地位格色須預向本館廣告部接洽
本報編輯部設於上海浙江路二十五號（小花園南首）電話中央六一二〇四 營業部設於山東路A字六號 電話中央六一二〇一 電報掛號二五一四

命令

國府二十一日令㈠國軍編遣委員會委員長蔣中正呈據編組部兼代主任何應欽呈稱該部總務科少校會計陳鼎鈞請假久未回部請予免職應照准此令、㈡國軍編遣委員會委員長蔣中正呈據編組部兼代主任何應欽呈請任命蔣政代國軍編遣委員會編組部總務科少校會計應照准此令、㈢中央陸軍軍官學校教育長何應欽另有任用何應欽准免本職此令、㈣任命張治中爲中央陸軍軍官學校教育長此令、㈤總理奉安迎櫬總指揮何應欽現在出征奉安期近難以返都負責業經電請以資改派在案何應欽應免去總指揮職務此令、㈥特派朱培德爲總理奉安總指揮此令、㈦財政委員會委員長譚延闓呈稱該會專任秘書程維嘉呈懇辭職請免本職應照准此令、㈧財政委員會委員長譚延闓呈請任命黃友郢爲財政委員會專任秘書應照准此令、㈨行政院院長譚延闓呈據教育部部長蔣夢麟呈請任命周鯁生爲教育部編審處常任編審應照准此令、㈩爲令遵事准中央政治會議函開准中央執行委員會秘書處轉浙江省執行委員會常務委員胡中等呈據紹興縣執委會呈以該縣第一次代表大會議決建議上級黨部轉呈中央通令黨治下各機關遵照經費收支應逐月公布一案請轉呈核施行等情特抄原提案理由書轉呈鑒核施行等情當經提出本會議第一百八十一次會議討論並經決議交國民政府相應錄案並抄附原提案理由書一件准此自應照辦除函復並分令外合亟抄發原附提案理由書一件仰遵照辦理並轉飭所屬一體遵照辦理此令

電訊

國府五院長聯名通電

以整個的政府對全國負責
削除黨國之奸頑義無反顧

◎國府五院長二十一日發出通電云、黨有紀律、國有紀綱、得之則存、失之則亡、延闓等受命於黨、爲役於民、以整個的中央執委會對全黨負責、以整個的國民政府對全國負責、黨務國務、決於會議、功非一人所能獨居、咎非一人所應獨承、蔣主席素心謙沖、事無巨細、悉以諮詢同人、凡同人所可者決不否、同人所否者決不可、進而負責則在人之先、退而論事則居人之後、此種革命的民治精神、足爲同志之模範、爲全國所共見、而叛黨亂國之徒、每造流言、輒及主席、自鮑羅庭以至於劉郁芬等、中間如黎邱之鬼百變其相、而攻擊目標、若有師承、凡爲明白事理之人、必能識其作用所在、此次西北叛將之動亂、托詞於山東接防、夫山東爲中央所轄之省區、孫良誠爲中央任命之守吏、不遵命接防之不足、復自由離職、自由離職之不足、復席捲款械糧秣、以此形同剽刦之行爲、出於素以紀律玄人之部屬、而又欺蒙其罪、謂中央有意捐棄、其躬行如此、實可惋歎、中央以息事寧人之心、百端寬解、而劉郁芬等又座避叛變之名、集矢主席、通電張皇、等於狂囈、舉又相向、夫蔣主席之去留、詎一人之事、爲黨國存亡大計所關、其行誼非叛將所得而奪、其權位更非叛將所得而毀、延闓等值此危時、益用自惕、深信平昔法外之寬假、實成今日一切之亂源、誓當矢忠矢勇、隨蔣主席之後、完成總理之遺志、削除黨國之奸頑、力振紀綱、義無反顧、惟全國同胞共鑒、（南京二十一日電）

中央全會將召集
討論豫事

◎蔣介石近將在京召集中央執監委員全體大會、討論豫事、已電召吳鐵城孫科等返京、吳等復電、謂移靈在即、不克返京、一切聽從中央主持、大概中央全會、不久即可召集、（北平二十一日東方電）

炸燬鐵橋招標修復

◎平漢路炸燬鐵橋修復、現正招標中、（南京二十一日電）
◎平漢線順德以南武勝關以北全段、一年內恐難恢復、現該路每星期開平石快車兩次（北平二十一日下午九時電）

孫良誠電告燬路經過

◎北平無線電台接收孫良誠致馮電、略謂漳河安陽新鄉黃河各橋、均皆破壞、馬牧集一帶橋樑、已派鐵甲車破壞、信陽至鄭州未動、我軍係取先攻後守勢、鄭州以西、不宜破壞太鉅、（南京二十一日下午十二時電）

行政院會議
決議 交通部政務次長李仲公辭職挽留 麻醉藥品管理條例草案修正通過

㈠行政院二十一日開第二十五次會議、主席譚延闓、㈠交通部政務次長兼中國航空公司副理事長李仲公、呈爲病多體弱、難勝重任、請准予辭去本兼各職另選妥員接充以資調養案、決議慰留、㈡工商部孔部長擬呈商法總則草案八十九條、並附說明請鑒核轉咨立法院審議案、決議轉咨立法院、㈢禁煙委員會主席張之江、呈爲職會近會同內政衛生兩部擬定麻醉藥品管理條例草案、並經提出職會委員會議修正通過、檢送該草案請鑒核轉呈政府公布施行案、決議修正通過、轉呈政府、㈣江蘇省政府主席鈕永建、呈稱職府委員會第二百次會議據委員兼建設廳長王柏齡擬呈省會建設局組織條例草案、併請決定省會建設局不兼辦鎮江建設局事宜一案、經決議、㈠組織條例修正通過、㈡省會建設局不兼辦鎮江縣建設局事宜、㈢令建設廳擬具預算書呈核、除令行該廳遵照外、理合檢同原提案及江蘇省省會建設局組織條例草案送請鑒核、准予備案案、決議江蘇省建設局組織條例內所列事項、均係建設廳職掌、應由建設廳辦理、毋庸另設專局、（南京二十一日電）

代表國府赴平迎櫬
蔣鋤歐

◎蔣因時局關係、決中止赴平、二十一日特派國府參軍兼行營參軍長蔣鋤歐、前往代表國府迎櫬（南京二十一日下午六時電）

任迎櫬總指揮
朱培德
張治中任軍官學校教育長

◎國府二十一日令、總理奉安迎櫬總指揮何應欽現在出差、不克返都、改派朱培德繼任、又令中央陸軍軍官學校教育長何應欽免職、以張治中繼任、（南京二十一日下午六時電）

迎櫬宣傳車抵平

◎宣傳列車二十一日酉刻抵平、（北平二十一日下午九時電）

何其鞏入德國醫院

◎在平之馮派要人、悉已匿跡、市長何其鞏現在德國醫院、北平朝報等報紙、亦於今晨起停刊、編輯等逃避一空、（北平二十一日東方電）

朱綬光返晉復命

◎朱綬光前奉閻錫山命赴京謁蔣、商議時局問題、並與中央各要人接洽一切、茲已公畢、業於本日返平、朱在平與商震等晉派要人會商後即返晉復命、（北平二十一日東方電）

第十一路總指揮
劉鎮華任

◎駐紮於楊村之劉鎮華部昨奉蔣電命、任劉爲討逆軍第十一路總指揮、第五路之唐生智、約一星期後赴京就軍事參議院院長之職、北方之實權、將悉歸何成濬、（北平二十一日東方電）

歸唐生智指揮
李寶章舊部

◎將電平、駐宣化一帶李寶章舊部、歸唐生智指揮、唐於二十一日午離平、南下謁蔣、報告迎櫬事外、並商軍務、唐一星期後仍回平、（北平二十一日下午九時電）

孫夫人游天壇

◎孫夫人二十一日游覽天壇祈年殿、孫科隨侍、（北平二十一日下午九時電）

北平長途汽車肇禍
輾斃二人 車夫拘獲

◎二十一日晨、長途汽車輾斃師大生滕樹棠二人、開車夫李大逃往河間府、已捕獲、（北平二十一日下午九時電）

滬記者團由遼赴平

◎東鐵呂督辦昨晚在鐵路俱樂部宴滬記者團、云東省爲中國最大富源、大豆雜糧、出口年九百萬噸、如用新農具、數必更可觀、已墾地僅三分之一、前春至今、直魯移民二百三十萬、業優遇自已開發、力可杜外人垂涎、今晨參觀東鐵路局及各學校、正午赴教育張廳長宴、下午參觀東省林業公司、膠皮廠、天興福麵粉廠、東北航務局、造船所、遊松花江、（哈爾濱二十一日電）
◎滬新聞團二十七日由遼來平、（北平二十一日下午九時電）

山東恢復原狀

◎崔士傑電外部、山東已恢復五三慘案前之狀況（南京二十一日下午十二時電）
◎青島電稱、日軍昨已全體乘輪返日、山東日軍總司令亦返國、中國水兵若干已登岸襄助維持秩序、地方甚安靖、（北平二十一日路透電）

魯省府秘書長
內定劉復

◎省府秘書長已內定前安徽民廳秘書劉復、不日發表、（濟南二十一日下午七時電）

陳調元派員接眷

◎陳主席今午派副官某赴蚌接眷、（濟南二十一日下午七時電）

鮑剛率部赴蚌

◎四十五師長鮑剛二十一日由德州率部過徐赴蚌（徐州二十一日下午三時電）

方振武將抵蚌

◎方振武部蕭旅、由蚌轉赴壽光駐防、鮑剛旅抵蚌駐防、總指揮部人員全到（蚌埠二十一日下午七時電）
◎方振武之特務團阮玄武師蕭旅、二十日由徐抵蚌、第六路總指揮部駐蚌、方將來蚌坐鎮、（蚌埠二十日下午五時電）

中山號鐵甲車開徐

◎總部令中山號鐵甲車二十日由浦開徐巡防、（徐州二十一日下午三時電）

褚玉璞拘押牟平

◎劉珍年將褚玉璞拘押於牟平、前濟南道尹劉驥珂拘押於煙臺、請示中央作何處置、（濟南二十一日下午七時電）

李品仙將南下

◎李品仙部開拔完竣、李日內南下、（北平二十一日下午九時電）

李寶章等赴徐

◎李寶章段承澤昨自宣化來濟、今午偕陳主席參議李鎮游赴徐謁蔣、（濟南二十一日下午七時電）

魏益三抵濟寧

◎魏益三昨午率手槍營一營砲兵一連到濟、在車上與陳主席晤談一小時、旋赴濟寧、（濟南二十一日下午七時電）

報告中國近事
日本白川陸相

◎白川陸相、在本日閣議席上、報告中國近事、謂蔣馮決裂、勢甚切迫、電報戰爭、今已開始、馮系要人、曾於十七日發通電致蔣氏、明白表示反政府態度、政府方面有奉安典禮以前力避戰爭之說、山東撤兵、已於昨日完畢、撤兵後山東方面之治安、現尚平靜、（東京廿一日東方電）

粵中軍訊

◎三師獨立團張世德部二十日夕同赴北江、（香港二十一日下午十時電）
◎陳策調自由舞鳳兩艦鎮懾黃浦、（香港二十一日下午十時電）
◎總部通告、二十日夕六時、敵向白坭反攻、劇戰至二十一晨二時、敵勢不支向大塘退卻、現被包圍繳械中、敵軍已開始全線總退卻、（香港二十二日電）
◎二十日晨粵軍向三水反攻、桂軍退蘆苞、遂跟蹤追擊、至黃塘繳械千餘、同時北路粵軍亦追至大塘、桂軍正渡河退卻、被艦隊截擊、死傷千餘（香港二十一日午十時電）
◎香翰屏電、二十日下午三時、由小塘進駐蘆苞、總部調保安隊兩大隊赴佛山、（香港二十二日電）
◎二旅報告、二十日下午一時進至三水上三十里黃塚、現蘆苞馬房已無敵蹤（香港二十一日下午十時電）
◎陳策電、河口敵軍二十日晨退出、香翰屏旅一部進駐三水、毋口後瀝之敵退肇慶、艦隊現仍扼守濟口及馬蔡蘆苞毋口、（香港二十一日下午十時電）
◎總部發出捷報、十九日午後十時在蘆苞之敵、被中路軍陳章甫李揚敬部擊潰、繳械二千餘、俘四千餘、死傷不計其數、惟二十一日晨兩軍仍在北路高塘江村激戰、西路桂軍二十一日晨一時再佔三水、粵軍退小塘上栢、桂軍前鋒進至獅子竇、陳濟棠原擬二十日午親赴北路勞軍、現已作罷、是夕下海虎艦駐宿、又令航空處遷虎門、蔡廷楷旅十九日由汕尾進駐河源、李務滋部向龍川退、陳維遠旅二十日有兩團由東江返省、加入北路作戰、（香港二十一日下午十時電）
◎吳道南十七日電十六日在海豐就五八師六旅長職、（香港二十一日下午十時電）
◎二十一日夕省電、粵軍因得戴戟旅赴援、桂軍不敵、已由大塘渡河退卻、（香港二十一日下午十時電）

孫科等嘉勉粵將領

◎孫科吳鐵城二十日電粵將領、嘉勉作戰努力、有本總理大無畏之精神、討逆殺賊、解革命策源地之圍困、轉危爲安等語、（南京二十一日電）

湘軍三路攻柳州

◎湘四路軍劉建緒師逾永勝縣、直逼攻柳州、周斕吳尚范石生三部三路進逼圍攻、柳州指日可下（南京二十一日電）

何鍵赴桂林

◎何鍵二十日赴桂林、派總部參謀處長郭持平留守永州、總預備隊亦推進（長沙二十一日下午八時電）

共匪彭德懷竄汝城

◎桂林共首彭德懷又竄汝城、適桂東亦被匪攻陷、資興危急、郴縣人民亦逃、各該縣紛電請兵、清鄉部飛電門炳岳旅進剿、（長沙二十一日下午八時電）

共匪曾紀良處決

◎共匪要犯曾紀良、二十日處決、（長沙二十一日電）

林壽國旅集中莆田

◎林壽國旅集中莆田、候令出發討桂、（福州二十一日下午一時電）

朱毛擾汀州被擊退

◎共匪朱毛復擾汀州、經盧新銘派隊堵擊、匪竄回瑞金、（福州二十一日下午一時電）

平江共匪已擊潰

范石生部抽調湘粵邊境

◎十九師陶旅已將平江黃金洞共匪擊潰、斬獲百餘、抄滅蘇維埃政府農工軍總指揮部各一、（長沙二十一日下午四時電）

◎全州朱毛殘匪又有竄湘意、何健已令范石生抽調一部駐湘粵邊境防堵、（長沙二十日下午四時電）

厦門鼓浪嶼地震

強震三次　歷時六秒

◎二十一日午後一時四十一分三十秒、厦門鼓浪嶼地震歷六秒止、強震三次、房屋小搖動、無損失（厦門二十一日下午一時電）

漢西門飛機燒燬

隊長技師同遭殞命

◎漢西門外二十一日燒容克號飛機一架、隊長耿煜會、技師杜文清、同遭殞命、（南京二十一日下午十二時電）

于右任蔣百里抵京

◎于右任抵京後、二十一日謁蔣晤談、（南京二十一日下午十二時電）

◎蔣百里二十一日由平抵京、當謁蔣報告一切、（南京二十一日下午十二時電）

財部電禁預徵錢糧

◎財政部電浙省財廳、嚴禁所屬不得預徵十九年錢糧、甘遠部令、（南京二十一日下午六時電）

浙省黨部會議要案

請中央明令討伐馮玉祥
候補委員與正式委員同等待遇

◎浙省黨部二十一日十四次委員會議決、㈠請中央召集第六次全體會議、解决時局問題、並予馮玉祥孫良誠韓復榘等以永遠開除黨籍之處分、又請中央明令討伐馮玉祥等、㈡擬訂省黨部工作計劃大綱、㈢呈請中央各級候補委員一律與正式委員同等待遇、支給生活費、（杭州二十一日下午七時電）

請願剿辦劉黑七

◎任應岐部叛將張子誠盤據壽光、姦淫擄掠、殘無人道、劉黑七仍在臨淄、生靈塗炭、今早臨淄壽光廣饒博興四縣民衆代表于丹紱等二十餘人至省府向陳主席請願、派兵往剿、陳已允即日派兵分別剿辦、（濟南二十一日下午七時電）

粵省市黨部 籌備慰勞將士

◎省市黨部會同各界團體、二十二日開會籌組慰勞將士大會、（香港二十一日下午十時電）

粵鑄幣廠長潛逃

◎前鑄幣廠長王經舫棄職潛逃、攜去銀庫鑰匙、新廠長蘇彭平二十日午偃匠將庫門炸毀、內存生銀百餘萬、即用汽車運下泰山輪、交港中行存儲（香港二十一日下午十時電）

北平公債市況

◎二十一日公債市、九六開盤、收盤一九四、成交三百萬、（北平二十一日下午九時電）

別墅牌
品質超群　香味絕倫
無出其右

要聞

蔣馮兩要電

一　馮玉祥復蔣主席

南京蔣主席鈞鑒、密、奉讀元電、語重心長、發人深省、迴環雒誦、能不動心、懲前毖後、猶有不能已於言者、去歲統一告成、軍事已定、玉祥奉召赴京、爰將豫魯陝甘各軍、交由鹿鍾麟劉郁芬分別負責整理、以便長期在京供職、多月之久、建白毫無、覆餗貽譏、濫竽滋愧、繼因養病北旋、診治未效、迭承電召、迄難赴京、及昨奉元電、不容再擱、病雖未痊、決言南下、料理政務、乃爲同人所阻、其所持理由、謂李任潮曾爲蔣公前參謀總長、以息事寧人入京、旋即遭禁、李德鄰白健生均與蔣公久共患難、軍事甫定、因忌生變、李白諸公且如此、其餘可知、又謂津浦平漢、增兵益多、警戒森嚴、如臨大敵、此時南下、究何所取、又謂部中寓所、均被查封、書籍什物、悉爲抄去、玉祥對此、雖決不置信、然事實俱在、能不考慮、即不顧一切、決然入京、其於國家無補何、前次鹿次長赴滬、玉祥深謂其不然、及今思之、蓋有由矣、此其一、革命重事實、不尚空談、編遣之事、爲救國唯一要道、竊以編遣軍隊、開會之際、似應與百川德鄰諸公、詳商熟計、方不失會議之精神、但形式雖爲會議、而德鄰則爲命令與會者、言未發而氣已沮、心有餘而力不逮、莫不退有後言、引爲遺憾、近聞武漢既定、軍隊改編、旅編爲師、師更加多、編遣結果、適得其反、遂有人謂武力對馮之準備、在玉祥認此舉與編遣不符、則容或有之、若謂純爲消滅此間之計劃、決不敢信、此其二、天下爲公、總理遺訓、一視同仁、尤其夙懷、但西北瘠苦、於今爲烈、我公對此間軍隊、既以一律待遇相許、本期早日見諸事實、然雲霖在望、甘雨未施、數十萬餓軍、幾陷絕境、若謂東南生活較高、西北習於勞苦、則是推此以言、民生主義可以不講、國民革命將無意義、至於豫陝甘等省財政、早經迭電中央、呈請派員管轄、但迄今尚未接收、若竟以財政不統一、而謂祥亦有責、又何敢替承耶、此其三、國民革命以武力爲統一之手段、而統一之後、則必賴夫和平、若復縱橫捭闔、黷武窮兵、即爲破壞統一之罪人、不僅爲中央所不容、亦必爲國人所共棄、覆轍俱在、萬難幸存、玉祥不敏、常體斯旨、惟現在造謠者大有人在、縱我公不信玉祥、而推波助瀾之人、將切實其說以遂其私、自昔以訛成實者、固比然也、然而謠言之起、究非無因、履霜堅冰、木腐虫蝕、其由來固已漸矣、既非空言可闢、終當尋其癥結、自第二集團軍總司令部取消後、軍政部一職、亦有人代理、玉祥養疴關中、惟親泉石、入京與否、何關宏旨、癥結如何、因不在此也、知前任潮應召、戰端反開、亦足見結合不在形迹、而有賴於精神者也、此其四、擁護中央、本玉祥本志、乃有謂豫省指委、抗議指派三全代表、皆玉祥所指使者、亦有謂中央指派圈定、似失立法之原則、勸祥發言爭持者、玉祥於此、惟有毀謗由人、求良心之所安而已、此其五、西北奇災、公所深知、近因久旱、災象復呈、餓死人民、日以萬計、玉祥目睹此狀、寢食難安、而公私錢糧、則因交通不便、沿途停滯、祥爲賑救災黎起見、代爲運輸之便利、聊盡保護之責、若指此爲積儲糧秣、謀抗中央、不知造謠者誠居何心、玉祥甘心退讓、至再至三、而秦晉結好、各不相犯、玉祥以何名義、圖攻燕晉、甘居戎首、蘇俄不但爲我國之敵、亦爲世界之敵、玉祥無似、敢冒天下之不韙耶、至於聯絡胡陶殘部、以謀進攻武漢、尤屬可笑、知桂系可聯、豈在失敗以後、凡此謠諑、足見挑撥離間之能事矣、此其六、凡此數端、皆玉祥不敢言而言者、惟既承辱教、敢不盡區區、總理奉安期近、我公北上迎櫬、玉祥忝爲黨員之一、本應躬親趨奠、以盡其誠、惟病體未痊、正在加意調治、屆時能否參與盛典、奉安後擬通電謝職、功成身退、明哲所處、惟政治未上軌道、人民未得革命之幸福、遽然引退、似非所宜、萬一志切去國、藉謀休息、玉祥久具同情、竊願追隨驥尾、攜手同去、徵之往古、莫不急流勇退、以保泰而持盈也、言有盡而意無窮、意似激而心已恐、肺腑之誠、亮察爲幸、特電肅復、無任依依、馮玉祥叩刪印、（十五日）

蔣主席再致馮玉祥

馮副院長煥兄勛鑒、密、奉讀刪電、深念政躬未痊、不特南來把晤、爲左右所阻、即北上謁靈、亦因調攝而未能定期、仰望雲山、曷勝惆悵、尊電列舉各點、周詳坦達、聞而興感、蓋處此羣疑衆難之中、惟有以知無不言言無不盡之精神、乃得解脫讒慝、大白是非、弟不敏、敢承斯指、敢再揭其愚誠、以回聽聽、我兄行誼磊落、衆所周知、是何人斯、竟敢以稱兵叛黨之李白相假、相擬之不足、而又直聞之於兄、是其誣弟不相容之罪小、蔑視我兄革命人格之罪大、臧倉小人、此尤過之、來示所謂造謠者大有人在、於斯益信我兄燭察之明、無間遐邇、甚望立予嚴斥、以儆其餘、至於軍政部之封抄、更不近情理之訛說、瑞伯赴滬以後、軍部無人管理、一任外人取舍則有之、迨警察發覺、派員保管、則已人室兩空、至對瑞伯之辭職、中央慰留之使、不絕於途、惟恐其不同部供職、焉有封抄之理、於此可證、無容多辯、此其一、編遣軍隊、權在中央、本宜以命令行之、因念地方情形、或有不同、同志相孚、不拘形式、爲力求周詳之故、特開會議、世方以此病中央過事遷就、轉損威權、乃不謂反張賢者之疑、我兄朗爽過人、有物必吐、爲弟所深佩、竊不解進無貢獻、退有後言者、其視中央爲何如、其自視又復何如、近復見劉郁芬等銑電、有謂我兄統五十萬武裝同志、與弟周旋之語、果如所言、是兄部兵額、已逾編遣會議時倍餘、以武力準備責人者、轉將自訟、以弟之愚、知兄當不至此、劉等此種不軌之行動、實足陷兄爲天下所不諒、此其二、西北瘠苦、輸掘爲盡、軍士之苦、實深眷念、而中央財政之癥結、在於各省之截留國稅、度爲我兄所洞鑒、今之解款於中央者爲若干省、截留國幣自行支配者爲若干省、分割中央之所入、以求全於中央之所出、我兄久爲國府委員之一、衡情度理、當呼負負、中央憂苦久深、籌思至切、惟以我兄長軍政、乃能革軍人截款之弊、得給餉銖錙之平、而兄以故部情殷、留京日短、至全國軍費、不能確定規範、此其三、以上三者、皆就吾兄規箴所及、黨與互爲參證者、概念旬日以來、陰慘之氣、遍於國中、忍受夾攻、力持鎮靜、當培養民力、以謀建設、愛惜兵力、以固國防、乃各方反動派、互相勾結、環向本黨相逼而來、此正本黨同志、合則俱存離則俱亡之秋、忠實如吾兄、應上念總理傾愉生民、及此曲突徙薪之時、共避焦頭爛額之禍、劉郁芬等不待兄命、遽發狂囈、叛跡已彰、無可廻護、兄若不先中央而嚴予處分、則盛名之累、固將及於千秋、而其所言、適對兄平日言論盡情揭露、是無異替吾兄、如其果出於爲人挑撥、而致錯誤、則望兄速勸止之、並希即日恢復隴海平漢之交通、使千萬災民、得中央輸賑而生存、總理靈櫬、得匕鬯不驚而南下、如蒙許以一見、而又不欲來京、則請指定地點、祗求於黨國有益、於道義無損、不使後世哂吾人以失信背義、則個人之生死、且置之度外、而況於地位之去就乎、如兄能許我所請、約期晤談、則於願足矣、以敬愛吾兄之深、不自覺其所規之切、諱佈胸臆、竚候明教、弟蔣中正哿、（二十日）

遼寧日警鎗殺華民

太公子堡日警居民互毆
雙方各有死傷
日領已提抗議

瀋陽通信、城西八里許太公子堡地方有日人經營之勸業農場、使用數十華韓工人、從事耕種、該場當局時依日勢、令工人强佔民田、種種欺壓居民、懷恨已久、本月十一日早、該場工人又在界外掘溝、居民遂出而禁止、工人不聽、居民實難容忍、爲自衛計、並聚衆一百餘名、各持木棍、與該工人毆鬪、將掘溝工人三名捕送公安分所、則以法律解决、新民日領瀧山聞訊、不但不制止工人、反令駐在當地之管原等日警、向羣衆放槍、登時擊斃一名、捕去居民韓姓一名、居民咸集日警住所、拯救韓姓、並將日警手槍奪回、以作憑證、嗣後、日警又捕去居民三名、以致與居民、互相毆鬪、日警遂又飛報瀋陽日領、領署先令佐滕警部率二十餘名武裝警察、乘汽車前往、比民見即遠逃、日警追出十餘里始返、十二日日領加派騎兵一隊保護農場日帶傳信鴿、向領署傳遞消息、雙方毆鬥之結果、日方受傷者、㈠管原巡查第十一十二肋骨及頭部均受打傷㈡根本巡查、左足及顏面挫傷、㈢卅越巡查、頭部及左手背打傷、㈣倉迫警部黑田巡查、勸業農場主任、韓人趙景瑞、均受輕傷、㈤勸業公司員佐滕又一、頭部重傷、於十一日晚八時斃命、華方受傷者、因見大隊日軍警來到、逃散時被日警擊斃二名、受傷約有二十餘名、日方受傷者現均抬至同生醫院、佐滕警部於十三日、向當地公安局分駐所李海山提出五項要求㈠保證不再發生類此事件、㈡將肇事土民爲首者、交由日警審訊、㈢日警受傷者由華方撫恤、㈣農場所受損失、由華方賠償、㈤如再有防礙農場工作事情發生、日警即用自衛手段、公安分所以關係重大、除向上峰請示外、尚未答復、瀋陽林日領事、於十四日正式向張學良長官提出抗議、張令交涉署派員調查詳情、再行答復、

賓寶璋部雜軍瓦解

爲四六師朱團在堯溝擊潰
賓部趙團竟軟禁賓寶璋

濟南特訊、盤據青州之賓寶璋、日前雖退出青州、擬開赴臨朐、而臨朐民衆、以賓殘忍成性、恐抵臨後、以待青人之法待臨人、會開會議決、若賓開入臨境、決以武力解决、並派代表請願於陳主席、令賓中止赴臨、一面由該縣自衛團長張廷惠（綽號野騾）佈防堵截、賓部不量、仍向臨開、致被張擊退、賓既不得逞於南、乃於十五日率部北犯堯溝及譚家坊子等處、肆行刦掠、希圖在昌樂站西之大丹河附近、毀橋封車、事爲昌樂堯溝等站偵悉、急電駐濰縣之四十六師二百七十四團團長朱家淦、速率部南開實行截路、以防不虞、十五日午後一時、朱部當派兵車及警備車各一列、開抵堯溝等站、遂與賓部開火、鏖戰一晝夜、至十六日晚八時、賓部不支、紛向北潰、十六日膠濟路下午十一時東開之特別快車、開至青州不能前進、至十七日黎明、始行東開、故由坊子西開之第十三次車、亦不能準時到濟、現賓寶璋窮無所歸、於十六日下午僅帶衛隊二十餘人、乘汽車赴昌樂、向原爲賓之團長現投誠范熙績師長之趙文彬處乞憐、詎意趙投誠范師、正思立一大功、以示投誠之決心、今見賓至、適觸其機、乃將賓之衛隊解除武裝、復將賓寶璋軟禁、請示范師長作何處置云、

蘇民廳庶政會議開幕

到十八縣行政人員五十餘人
廳長繆斌致辭…述督飭公安實施自治之重要
先組織提案審查委員會…分吏治公安等七組

蘇省府民政廳、分組召集各縣行政人員、舉行庶政會議、第一組計上海・松江・南匯・青浦・奉賢・金山・川沙・太倉・嘉定・寶山・吳縣・蘇州・常熟・崑山・吳江・武進・無錫・宜興・江陰等十八縣、二十日上午十時在省府大禮堂行開會式、出席委員何玉書、繆斌、及各縣縣長、公安局長、款產主任等百餘人、行禮如儀、由繆斌主席、報告召集此次會議之重大意義、各縣行政人員於此次會議中、應下一極大決心、會中所討論整飭吏治公安各案、一經決議、即須依照次序實施、使民衆信任本黨、信任政府、次由何委員玉書、秘書張士楷、第一科長龐樹森、第三科長張中立、及無錫縣長孫祖基等相繼演說、討論庶政會議、均致熱烈之希望、嗣即攝影禮成、午後一時起繼續開會討論、出席各縣長公安局長款產主任暨民廳秘書三人、科長六人、主席繆斌、先述督飭全省公安之重要、及實施地方自治之急需、故開辦區長訓練所、與警官學校、以造就優良人材、惟經費一項、須妥爲籌劃、着手自易云云、繼由上海、南匯等縣縣長依次報告完畢、秘書張士楷臨時動議、組織提案審查委員會、決議分吏治、公安、自治、衛生、土地、及其他六組、由主席指定吏治組龐樹森、彭國彥、孫祖基等三人、公安組張中立、鄒競、包明芳等三人、及松江、川沙・無錫・武進四縣款產主任鄭誠元、自治組朱保儒、劉平江、吳藪等三人、衛生組林文琴、衛彬、周振東等三人、土地張士楷、吳相融、袁希洛等三人、其他各組則指定譚翼珪、羅穀蓀、陳傳德三人、旋即散會、二十一日續行討論、此次各縣縣長公安局長幷攜來各縣行政成績品多種、分別陳列新聞記者招待室、及廳長會客室、以便互相觀摩、茲將第一組市縣行政人員會議報到人數、分列於後、吳縣縣長彭國彥、公安局長鄭誠元、款產主任代表俞武功、青浦縣長許彥飛、公安局長朱華、款產主任戴元燮、奉賢縣長洪本立、公安局長李志斌、款產主任邵旨一、江陰縣長申丙炎、公安局長張品泉、款產主任殷雄、金山縣長徐桂、公安局長劉廣、款產主任王傑士、崑山縣長吳相融、公安局長鄒務三、款產主任李偉儒、蘇州市長陸權、公安局長鄒競、南匯縣長羅穀蓀、公安局長周振東、款產主任沈永禮、寶山縣長吳葭、公安局書沈靖、款產主任王鍾琦、吳江縣長吳邦珍、公安局長薛璀、款產副主任費承祿、太倉縣長袁希洛、公安局長尹榮光、款產主任蔣思鑑、松江縣長代表鮑思仁、公安局長陶鶴書、款產主任張開圻、川沙縣長阮開基、公安局長代表鍾國雄、款產主任陳有恒、宜興縣長劉平江、公安局長包明芳、武進縣長章烈、公安局長盧仲英、款產主任屠寺宦、無錫縣長孫祖基、公安局長殷葆楨、款產主任蔣士榮、上海縣長陸龍翔、公安局長朱昌、款產主任沈周、嘉定縣長陳傳德、公安局長朱綬、常熟縣長衛彬、公安局長王崑山、

人面桃花相映紅

「人面桃花相映紅」這是何等可愛的春光何等可愛的容貌然而春光年年如是而容貌卻未必長保無疵即如面疹瘡癤日晒虫螫均爲損傷容貌與肢體之惡敵還幸現今科學昌明而有如意膏可治此膏清涼潤滋消毒生肌凡百瘡瘍均奏奇効

福建南平蘆山元春號曾君紹魯來書云「前購如意膏凡患瘡癤疥癬以及其他一切皮病均甚見効有人患纏腰蛇垂危後亦由此膏治愈眞濟世良藥也」

如意膏每一匣六角每六匣三元郵力在內遠東總發行上海江西路六十號韋廉士醫生藥局各西藥房均有出售或直向本局函購郵票收用

蘇省緝破
嘉興中行刦案眞犯

浙江嘉興中國銀行、於四月廿八日、被盜洗刦、損失竟達九萬六千餘元、詳情已誌本報、玆已由江蘇水公安三區偵探長許鳳山、在上海破獲嘉興中行刦犯多名、昨日解區、紀其詳情如次、

趙廷玉面託襲國樑

先是浙省方面、自該案發生、該管水警第二區潘區長、以涖任未久、無從着手、乃由內河水警局局長及地方民團、公請前任區長趙廷玉、出任艱巨、設法辦理、趙前區長、當謂本人下鄉後、手無一槍一卒、且又年邁無用、但可向老友設法、想可賣老面子、遂即來蘇請託此間襲區長、

先獲一盜華服扶鎗

襲氏當以該案案情雖大、無如本區轄境遼濶、防務重要、實已無暇兼顧、正猶豫間、適由民政廳轉到蔣主席不分畛域之通緝令、乃不得不抽出力量、命偵探長許鳳山、從事偵緝、而未幾許探長即在上海獲到該案正犯曾百林（即阿二）一名、解至區部、該犯就逮時、身穿藏青嗶嘰新長夾袍、鐵機緞袴、絲襪緞鞋、新呢大帽、小白臉、狀甚漂亮、並在身畔抄出六寸白郎林手槍一支、子彈七粒、聞曾除用此手槍殺人外、並分到贓洋二千元、

自願領捉將功贖罪

解區後、經襲區長提訊、曾犯供認搶刦嘉興中行不諱、並謂同黨均在上海、自願領捉、以冀將功贖罪、襲乃假以優禮、釋其鐐銬、並給以密令、作護身符、由許探長二度帶同曾犯、赴滬偵查、

在菜館中續獲三盜

迨至前日（十九）、另據眼線報告、謂該案匪犯多名、將往湖北路悅賓菜館聚會云云、當因不及投文、口頭商由老閘捕房一六二號西捕槐脫、華探張楨秋、傍晚七時、至目的地、至則見有一羣人圍坐圓桌面兩桌、在彼吃飯、許遂率同本區稽查長朱勝卿、探員王忠義、楊寶康、丁廣生、陸長卿等念餘人、躡足登樓、出手鎗喝令「舉手、否則即打死」、衆聞語即均起立、許先將一王小達子拘住、問曾犯、據答不是、乃將釋放、旋由曾犯指捉陳必哥、李幹全、潘才廣等三名、其餘各人、因曾均說不是、故未拘捕、當即帶至老閘捕房、該三犯均供認不諱、嗣於昨日（二十）下午四時提蘇帶區、

解蘇詳供搶刦情形

陳必哥（即小哥）供、年二十九歲、鹽城人、向充保衛團團員、於去年銷差、至今年夏歷二月十三日到上海、認識周漢清後、拜周漢清爲老頭子、這一回搶嘉興中國銀行、完全是周漢清及一陳必仁等起意、共有二十三個人、八架匣子砲、六枝手槍、分乘二隻快船、我在陳必仁船上一半人在周漢清船上、同黨都是江北人、於上月念五日晚、在上海高昌廟下船開行、走了三天、到二十八日早上抵嘉興、船停在離嘉興的東面六七里地方、當時商量分三路進行、第一路由周漢清帶領數人、守好嘉興局子、第二路由王小達子張小沛劉文理等四人到銀行裏搶、第三路由陳必仁老周陳小弟小沛子等上致果兵艦、我末進去、陳必仁預先做好幾只布袋、打開捕房、以鈔票藏在袋裏、現洋未見、搶到後、來到船上、將船開行、陳必仁在船上將鈔票取出檢點、共計八萬一千元、持盒子炮的分到兩股、（每股一千元）、計二千元、拿小槍的分一股半、洋一千五百元、我是拿小槍的、故應分得一千五百元、但是當時他們祇給我五百塊錢、其餘一千元說再買家夥、存在陳必仁處、拿盒子砲者陳必仁、王小達（即小達子）周漢清、劉文理、張小沛、曾百林、再有姓盒的等八人、故曾百林也分到二千元、到了第二天、在上海周漢清家開會、預備再買八架手提機關鎗、小過三打、（三十六支）要裝回阜寧去、因爲陳周等、曾在阜寧勾結地方、吃過官兵苦頭、要去報仇、現在我曉得三十六支短槍、已經在洋行買好、裝在一只糞船裏、船載重約五十担、大約出虹口至江陰口由阜寧去、已有三四天了、至於八架手提機關鎗、沒有確定曉得買與不買、而各人約於昨天在悅賓菜館叙會、預備各自動身回阜寧、當時來提的時候、兩桌都是同黨、並且隊長已經提到一個王小達子、被曾百林說不是的、放走了云云、曾百林（即阿二）供、年念六歲、阜寧人、我昨天同隊長至湖北路悅賓菜館捉人時、並無王順達其人云云、後經將陳必哥對質後、始一一承認、又訊潘才廣、供年二十八歲、陳必仁是認識的、他們弟兄倆、欠我款已有一年多了、始於本月初在上海還我五百元現洋二百元、鈔票三百元、對於洋錢、是他們搶來的、聽見說起的云云、又訊李幹全、供年念五歲、阜寧人、對於搶刦嘉興中行事、實未去過云云、訊畢、將曾百林陳必哥等釘鐐收押、

呈報移解派艦迎提

襲國樑區長據供後、除將該三犯暫行收押外、並以該案首犯周漢清等、又赴江北復仇、故復以快郵代電、呈報民政廳、請予迅電水公安第六區派艦堵截、一面並將獲犯陳必哥、潘才廣、李幹全、曾百林等四名、定今晨解送浙江水警二區歸案究辦、並聞浙內河水公安得訊後、已特派芳和警艦、來蘇迎提云、

浙省政聞摘要

浙財政廳有另簡說

浙江省政府委員兼財政廳長錢永銘、本係上海銀行界要人、就職以後、以浙省財政支絀、維持爲難、又値母喪、即向中央辭職、後經蔣主席宋部長及張主席之挽勸、始請假一月、現假期已滿、並於日前在滬開弔設奠、張主席朱委員等均親往弔唁、玆聞錢氏決意不幹、已繼續提出辭呈、惟張主席等尙擬挽留、或謂錢辭意已堅、國府將另簡接充、黃郛徐鼎年蕭鑑之呼聲頗高、猶以徐鼎年爲有望、浙江老財政界頗爲徐氏鼓吹云、

省府委員回省銷假

浙省政府委員兼鹽運使周枕琴、前以妻喪回奉化原籍開弔、並代表省府參加鄞奉汽車路通車典禮、玆已事畢、於昨偕同公安局長程文勳由甬蒞滬、今日轉車到杭、

省婦協瞎鬧之原因

浙江省婦女協會委員、有褚圭秀・顧瑛・林松・諸華仙・夏同文・王璧華・沈健秋・曾淑儀・王遜仙九人、當時推定王璧華夏同文王遜仙爲常務委員、並由夏同文兼任秘書、嗣因王璧華與夏同文意見不洽、內部遂致破裂、本月十八日該會第十三次常會、王璧華主席、以夏同文濫用職權攬發公文、提議重行分配職務、夏同文以語侵及己、中途退席、嗣即改推沈健秋爲秘書、將會中印信等件交由沈秘書執掌、並向夏勒限移交、夏同文等遂向民訓會告王璧華私取印信文卷、現王璧華等亦已向民訓會告夏同文抗不移交云、

古城返照記（二一七）（老漢）

時報版權　不准轉載

上諭亦教貢士們從容條對不必專事條對不拘字數、但是應試的人們總不敢放膽高言、怕出毛病、覺得還是「不求有功但求無過」比較穩當些、來著歷朝的讀卷大臣都存著「體制攸關」的主見、所擬的題目不外乎心法・官箴・用人・求士・武備・水利・漕運・工程等等八字成文、千篇一律、誰也不肯翻新花樣。士子們也覺得無可發揮、仍然以書法款式爲重、這回縣成隱冒險成功只好說時代造成機會恰好的一個例外。

老康的卷子是很和平的、他自覺這殿廷考試無非官樣文章不犯著在此發揮、所以平平穩穩的寫完了卷、也就平平穩穩的得了個二甲進士。榜發之日順天府備齊儀仗送三鼎甲回宅、這就叫做及第。諸進士上謝恩表、第二天領恩榮宴、第三天領欽賞表裏、第四天便是朝考的日子了。

舉人在會試中式的、叫做貢士——貢士就是可以貢到皇帝的舉人、所以會試的臨叫做知貢舉——貢士經過殿試就成了進士、進士再經過朝考方才由「士」而「官」該是翰林、所是主事是中書是知縣、方爲最後的結果。所以朝考的關係比殿試還來得重大。這一考試爲的是除了一甲三名在殿試裏提前授職外、二甲以下的進士倒底應該還有多少名可以選入翰林必須再經一次的試驗、所以歸翰林院承辦。一般新進士在這三天以內必須把「一開十二路」「一路十八格」「題低二格」「論高二格」「臣聞起」「我皇上收」的白摺子楷法多多練習。老康只得依式研練、到二十八日一早進了內城、又在保和殿上考過朝考完卷之後、自己看了一遍、居然「字穩詩佳不錯不落」覺得應常有望、便很高興的出了場。

事有湊巧、他的會試座主李苕農又被派了朝考閱卷大臣、而老康的卷子又分在老李的手中。按說會試場中、老李所傷心的是他那一顆明珠——梁超如的卷子——至於老康他始終沒有注意、可算是無恩無怨無咎無譽。不過老康的會魁、雖中在徐桐的手裏、可是按規矩說、四個總裁都是一樣的老師、在覆試的第二日便應該執贄登門。老康因爲碰了徐桐的釘子、就連別位座師也不去投拜而且疑心在老徐面前說壞話摻讒的就是李苕農、於是老李那裏簡直就沒有理會、這一來可眞把老李得罪透了。他道：好個康某人、眞不受抬舉、你雖然不是我中的、然而老徐當堂撤卷的時候、若不是我據理力爭、你這個第五名會魁早就扎到九層地獄、怎麼連照例的座主都不來認我、門都不上、早知如此、就讓老徐把他打了就是、何必成全他呢。老李是這樣惱著他、偏偏朝考的卷子又落在他的手中。看了看文章雄健字體端嚴、有心要把他打入三等、後來一想、我亦不犯著與他嘔此大氣、便批了一個尋常的批語也不給他一等也不給他三等、只把他放在二等。在老李還算是以直報怨允執厥中不即不離呢、然而老康的翰林就漂入汪洋大海無影無踪。用了一個主事分工部學習。正是安水心的話讀書一場進不了那座清秘堂用個部屬中書就失之毫釐謬以千里了。

老康這番懊惱、很悔著當初不該會試。自己想想當初在鄉講學、多少名流拜倒門下、師嚴道重惟我獨尊。如今卻用了一個部屬分部學習。要靴桶兒裏掖著一把稿子到處裏找堂官、在衙門還要看主稿的臉子、仰掌印的鼻息、我老康可有些幹辦不來。……

地方消息

蘇州

兵士假名封船許財

昨（廿一）上午、有橫涇赴平望之農船一艘、駛經寶帶橋、突有兵士二人、將符號藏去、假名封船、詐去現洋六元、事後經農人報告車坊鄉政局、由長途電話報告縣府、轉令公安局查究、

實行廢娼之準備

蘇州市政府、已停收花捐實行廢娼、並限六月十五日禁絕、於六月二日、舉行廢娼運動大游行、昨日議決、邀集各機關團體、一律參加、而閶門外各妓院、因之大起恐慌、亦在佑聖觀內開會、討論善後辦法、議決、呈請市府救濟云、

無錫

新舊脚夫械鬥傷人

本邑扛夫駁運脚夫、原有扛運業工會之組織、加入總工會、頗具團結力、最近南門外揚名鄉念五六圖窰莊巷、新開民豐絲廠、華新繭行、係由滬絲商朱靖庵、及錫人薛潤培合資創辦、當購地造屋時、即與當地鄉民、訂立合同、以後廠中上下運貨、由鄉民陳鳳泉朱小德等充當扛抬脚夫、包卸包運、昨（二十）日上午、該廠到有煙煤一船、停靠廠門外碼頭、即由陳鳳泉等指揮鄉民伕役、從事扛卸、事爲清名橋扛夫幫所悉、以陳鳳泉並未加入扛重業工會、爲人扛運貨物、顯屬攙奪營業、乃先行推派代表、前往質問、詎陳鳳泉等自恃與廠方訂立合同、並不退讓、幾經爭執、各不相下、繼由陳等喚集附近鄉民六七十人、持有木棍扁担鐵尺等器、與老脚夫大決鬬、歷半小時、老脚夫方面、寡不敵衆、大受創傷、有虞阿順莫根泉虞春寶等三人受傷尤重、鄉民陳阿狗、亦有傷痕、嗣經廠方用電話報告該管公安第八分局、派警馳往彈壓、雙方乃一哄而散、僅將受傷之虞阿順虞春寶莫根泉陳阿狗四人一併帶局訊究、當以案關刑事、備文移解縣公安局核辦、受傷人、先送勞工醫院醫治、聞扛重業工會、已具報工整會、請予援助云、

顧金芳無罪開釋

前縣政府偵探長顧金芳、去夏五月杪、被人向江南巡視委員何玉書、呈控賄縱匪黨誣陷良民等各節、經何委員返省報告、令縣拘解赴京、交由前水陸公安管理處訊押、迭經特種地方刑庭傳證研訊、本年由省府指定江寧地方法院審理、最近又飭傳本案各關係人集訊、結果、對於顧之被控各節、均無確據、玆已宣告無罪、經過上訴期間、並無反響、昨（二十）日已由寧地院將顧開釋、現在暫住寧垣、稍緩返錫、聞顧擬赴滬另謀相當職業云、

水警組織游巡隊

水上省公安隊第二區、近以繭市已屆、紛紛調集巡船、保護繭商、玆爲嚴密水路防務起見、除電請第三區、按照成案撥派巡船協助外、更抽調巡船十艘、編成護繭臨時遊巡隊、委區署督察員王德元爲指揮、往來梭巡全邑水路要道、一旦設遇匪警、即可隨時會同附近駐防巡船及陸上公安隊、協力剿捕、以維繭市云、

惠山公園籌備記

孫縣長勘定惠山寶善橋李公祠、改建惠山公園、現已組織委員會、積極籌備、十九日召集第一次籌備會議、議決事項如下、㈠規定開辦費一千元、在忠烈祠（即前淮軍昭忠祠）租款項下撥用、㈡聘任尤鳳廷爲惠山公園管理、㈢確定經常費、每月一百五十元、㈣添聘籌備委員二人、（連前共九人）、㈤推舉華少純爲經濟委員、㈥徵集公園名稱、對於城中公園亦擬同時徵求民衆意見、以便確定云、

松江

檢驗因案自盡地保

陳家行倉石橋鄉民聚衆暴動焚燬華氏蜜蜂三百廿三箱等情、屢誌本報、惟是案首要徐伯英在逃未獲、而大要由縣飭警會同十一圖地保張應書指交、該保請示於某、又被控制、張以當公事人、左右爲難、身受重咎、因此遽萌短見、服毒畢命、由伊子張寶泉等三人來縣、控請相驗、杜承審員於廿一日下午馳往相驗該屍、委係服毒身死、並由屍屬當場請求嚴懲陳鏡花、利用鄉愚肇此巨禍、以雪冤抑、

常熟

衛縣長續請給假

本邑縣長衛彬、前日爲其母俞太夫人出殯、特向省廳請假一星期、回錫料理葬事、曾紀本報、玆悉衛自返籍後、已越一星期有餘、迄今尙未見銷假到任、於是一般好事之徒、傳說紛紜、有謂衛因某種關係、將向民廳辭職、不再回常之說、實則完全爲空氣作用、蓋衛自在籍料理葬事後、適民政廳召集庶務會議、衛急待出席、乃又向省廳續請給假三天、由錫赴省、出席會議、至會議完畢、將於本月二十五日回常供職云、

縣黨部突起糾紛

本邑縣黨部、於前日在紀念陳英士烈士大會上、有檢舉執委張堯生等之議案、羣以爲今日純爲紀念烈士、當無產生議案、特又於工整會開聯席會議、請求省方懲辦石民傭、張道行兩委員、並散發各項傳單、分述石張二人之乖謬、一方由推舉各區分部代表、晉省請願、昨日聞已首途、聞縣黨部執行委員屈雨時張堯生亦因報告經過情形於省方、故昨日亦離常赴鎭云、

嘉定

限制苛徵家釀捐

市行政局以本邑煙酒公賣支棧、紛向各鄉戶苛徵家釀酒捐、各村長羣起反對、十九日開行政會議、決定調解辦法、由市政局函復該支棧、全市一百零一圖半、總認五百元、如支棧已向各村釀戶收過者、開明戶名捐數送局、在總數上劃扣、已認定後、支棧毋庸派員下鄉、以免騷擾、玆黃市長已呈縣備案、並分令各村長每圖繳捐六元、向各釀戶平均攤派、於五月內繳局彙解、

對德賠欵無法解決

新聞記者探訪忙碌

巴黎廿日電、賠款委員之會議、雖已展延至節後、但接近各委員者、及一般新聞記者、則均於今日四出探訪、大爲忙碌、蓋因突接華盛頓消息、稱美總統胡佛及政府要人、已與國會兩院領事商議賠款問題故也、按美國聯邦準備銀行及美官吏不准參加賠款銀行之訊、傳到巴黎、猶僅數日、乃復有美總統等商議賠款問題之說、其詳情雖未能悉、但一般觀察時局者、多料美政府始因擬於賠款問題無法解決、故欲就協約對美戰債問題、先與兩院領事、商得完全諒解、俾能向協約國提出切實提議云、（國民社）

法退職總統之生活

巴黎二十日電、法國現有一極困難之問題發生、即對於一般班退職總統及總理、應予以何種待遇是也、按此班退職大員、漸積漸多、至現下已有百人以上、其間無事可做、以致生計窮迫者、有十五人之多、當道者有鑒於此、曾建議政府、對此班有功人員、須酌予贍養金、以旌有功而勵後進、但政府多數人員、均不以此種辦法爲然、故恐難成事實、按美國退職總統、現尙存在者、僅有二人、而法國則有四人、則鮑恩凱・麋羅蘭・勞勃脫・及范利和四氏也、四氏均年過八十、然精神則均矍爍異常、除鮑氏尙在政界活動外、其他三人、則以灌園種菜爲樂、對世界完全不過問焉、（國民社）

日本整理國債

採用定額減債基金法

東京二十日電、確立整理國債方針、乃爲財界切實之要求、大藏省正在鋭意研究中、聞此事現已大致調查完竣、三土藏相根基上項調查、製定整理國債方針如左、即於償還國債之際、採用定額減債基金法、其具體的方針、爲從明年度起、以現有國債總額五十八億元之萬分之一百十六、即六千七百萬元、益以國債利息計二億八千萬元、合計三億四千七百萬元、定爲定額減債基金、每年以此充償還、現發國債之用、而對於新行增發之國債、亦擬採用此項定額減債法、三土藏相語人、於使用上項基金之際、不分生產與不生產的公債之別、一樣償還用此方法、今後之國債、於發行後三十年、即可償淸、但三十億元左右之國債、爲日本財界所必需、故從實行上項定額減債法後、至將現有之國債減至半額時、即應將該定額減債法加以修改云云、惟藏相之方針究能於明年起實行抑否、殊屬疑問、蓋由財政上之關係觀之、恐極爲困難也、（東方社）

拓殖省官制實施有望

政友會黨內選任大臣

東京二十一日電、關於拓殖省官制、政府與樞府方面有諒解之望、日內將召集精查委員會、作最後之決定、大概在二十九日之樞府本會議上、可以通過、故田中首相將於二十八日之行幸前、奏明日皇、六月一日可望實施拓殖省官制、並舉行拓殖大臣之親任式大臣之人選、似已決定、關係由政友會黨內選任、（東方社）

美國考察法律實施

魏克鄉被任委員團主席

華盛頓二十日電、胡佛總統所選派之考察全國法律實施委員團、其主席人選已定爲魏克鄉氏、魏氏爲紐約有名律師、前曾一度任美國司法長、其全體委員名單、今日由胡氏發表如下、

主席魏克鄉氏
委員倍克 著名律師在威爾遜總統任內曾一度任陸長係民主黨領將
關德氏 哈佛大學院法科主教
甘楊氏 紐約律師
洛爾氏 芝加哥律師前曾任伊利諾州高克縣檢查官
克勤白氏 現任審判官
麥根篤氏 現任審判官
麥克穀密氏 現任審判官
殼蒂司篤氏 著名教育家久任洛邁克力夫大學院院長
律師及大慈善家
鄧孟氏 勞西亞那律師公會會長

此次魏氏被任爲主席、實出乎一班人意料之外、魏氏幹才、早已爲人所深悉、其被任爲該考察團之一份子、必能大有建設、本無可疑、但初不料其有主席之希望也、該團不日即將開始考察工作、大約須數越月始能畢事、（國民社）

土德修約

昨簽公斷條約

柏林二十日電、昨日德大使與土外兵在安戈拉簽字之土德公斷條約、柏林報紙皆有歡迎之評論、考土德兩國首於一九二四年簽訂友好條約、嗣又於一九二七年一月締結最惠國條約之商約、日前對於領事權利及司法互助、復訂二新約、及此次公斷條約告成、嗣後兩國間發生爭執、愈可謀迅速解決矣、（國民社）

美新稅則

共和黨召集會議

華盛頓二十日電 美議院內共和黨領袖、今晚宣稱彼黨對新稅則案、將於星期三晚召集黨務會議、並藉此用投票法、以占闔黨對該案之傾向、各領袖咸深望該新稅則案能於五月念九日在議會通過（國民社）

救火展覽會開始舉行

二十日巴黎電、國際救火展覽會定於六月二十一日在巴黎開始舉行、至七月七日爲止、屆時全世界各國均將參加巴黎之救火設備雖不乏缺點、而其過人之處亦甚多、救火而用馬達、實爲其首創、此外尙有足以誇耀於人者、此亦不能不歸功於救火會、其救火會全照軍隊之組織、制服亦相似、此外尙有特點、即凡爲救火隊員、必經每日作劇烈之運動、以免發胖、致使身體笨重、即於散隊出游時、亦三五成羣、步伐整齊、其訓練之嚴、概可想見、此次展覽或將繼以會議、使全世界之救火機關、得藉機交換意見、以謀救火術繼續進步、（國民社）

日企業家之新計畫

擬組織二億元之放款團

東京二十一日電、東股市場關係者爲救濟股票繼續暴跌起見、擬與有力銀行信托公司富豪等提攜組織二億元程度之放款團、買進跌價股票據計畫者語人、此舉如果實現、股界人氣可望好轉、此與金解禁相背馳、故股款雖不全部繳納、亦可了事云、但銀行方面以露反對之意、（電通社）

美國延壽學會統計

人類生命浪費可驚

▲個人愚昧社會忽略 ▲人口減少之兩原因

據估在地球千萬年、中九萬萬九千三百萬人、然據最近之調查報告、全世界計有、依生殖能率推算、實減少至極可驚、雖因戰爭及公患之故、然大部分尙由於社會管理公共衛生之忽忽、與個人昧於醫藥不知衛生常識所致、美國延壽學會會加以精密之統計、發表人類浪費生命之報告如下、㊀每年死於可以預防之疾病者達八十萬、而臥病在床者三百五十萬人、其中至少有二百萬、可以免於疾病、㊁因不知注意而至患病死亡者、每年達一十八萬人、㊂因不知適用已發明之醫學新智識、平均每人減少自己壽命十八年、最近德國發明第一種生活素一三德維他命、比較苔與魚肝油脂肪等營養要素尤為重要、俾促進新陳代謝、增加抵抗病力、保持身體壯健之二十世紀最新唯一完全補品、為今病弱者之無上要素也

▲德國厚生博士發明 ▲第一種生活素 三德維他命 每瓶服七天大洋兩元 每打大洋二十四元

寄送詳細說明書函索即寄 各埠分行大藥房均有出售

中西醫藥界競爭聲中之一要訊

中藥新闢一大紀錄

▲世界醫學史中最光榮之一頁 ▲遍越全球之一可貴新發明

中西醫學、各有特長、雖稱用法、要難偏廢、中醫深於哲學、西醫注重科學、淵源派系、既不相同、然不能歧視、誠以保障民生計、惟有各自競爭研進耳、蓋西醫藥之所以能稱今日之昌明者、亦研進所致也、但止痛治咳之藥、仍不能脫離嗎啡海洛因屬之外、雖頓服固能奏效一時、常服即成癮毒、流弊孔多、危害尤甚、是以世界醫藥學發達之任何國家、亦未發見為一之完善藥、近世明瞭醫居士、哲理深邃、藥學精湛、本其多年研究之心得、發明聖藥一種、名曰「甘露晶」、功能治咳、止痛、鎮痙、安眠、性質和平、效驗卓著、並不用嗎啡海洛因等類之毒質、故常服絕不成癮、誠我國在醫藥界上初闢之一大新紀錄也

一「甘露晶」自發明、有資料中西各國大醫院醫士實驗、公認為世界第一完善聖藥、對於老幼體質、無不相宜、專治新久咳嗽、哮喘、發咳、頭痛、牙痛、腹痛、背痛、肝胃氣痛、神經痛、骨節痛、月經痛、不眠、以及一切頭腦疼諸症、凡施割刀手術及拔牙之前後、服用「甘露晶」、能使患者減抵痛苦、精神愉快、萬試萬驗、消神經也

▲注意 「甘露晶」服後三十分至一小時間、立顯奇效、如無應驗者、即非眞正「甘露晶」、務希認明「三德」商標、庶不受欺、以確效確否斷眞偽、誠別開生面之鑑別術也、

▲價目 每盒大洋六角、各埠三德分行大藥房均有出售、

▲退熱止痛 ▲特效新藥 如是靈 LISELIN

二十世紀醫藥界最新發明最完善之退熱止痛特效藥、首推「如是靈」、此藥係以德國醫聖為哈德博士 Dr. Gerhardt 發明創製之 Acetylsalicylic Acid 及其他貴重藥品等藥而秘製者、藥性和平、效力迅速、並無任何副作用、老幼咸宜、療治下列各症、萬試萬驗、故名「如是靈」

主治 受涼感冒〇流行性感冒〇傷風頭痛〇偏正頭痛〇惡寒發熱〇神經性疼痛〇風濕骨痛〇酒風腹痛〇來疼痛〇婦女產後痛〇風火牙痛〇一切痛熱〇

按流行性感冒、為性傳染病之一、由Influenza菌（連鎖球菌、肺炎球菌等）而發、專侵呼吸器消化器及神經器、大抵於流行時、由患者之使用物而感染、其侵入經路、多從鼻口等處、其症象始以惡寒頭痛、嘔作四肢腰背及關節等疼痛、體熱增高至三十八乃至四十度、若不早治、稍一輕忽、即不免將貽禍於無窮、寧不懼哉、又有受涼或冒者、因人身如一受寒、則血脈循環即蒙其影響、而呼吸道延腹部份、因受刺激以致退紅鼻塞、噴嚏流涕、喉痛咳嗽、以及痰塞發熱痛風牙痛等症象、而病源細菌得此機會、即發育滋生、由少數而變多數、由小毒而變大毒、懸殊變化、諸般險症、隨之而起、「如是靈」為撲滅各病菌、時效最著、（價目）小包大洋五分、大包大洋一角半、〇各分行藥房均有出售

治淋斷根 德國新藥 海底山

▲消毒滅菌 ▲止炎鎮痛 ▲利尿退熱 ▲防腐清血

「海底山」為德國波里面城海底曼藥廠最新發明獨家製造、為德國政府特許專賣治淋斷根無二之聖品、蓋今日醫藥之發達莫如德國、而德國政府實驗監製專賣特許者又以「海底山」為首屈一指、故德國醫藥界確認「海底山」為五淋白濁及其他尿道疾患腎臟病統疾患治療上最靈的至寶、遂引世界諸大醫家之歡迎、風行全球、世無其匹、

（價目）每盒三元可服七天、每料三盒大洋九元、包可斷根 〇奉送洋細說明書函索嚴守秘密〇各分行大藥房均有出售〇

三民主義是救國主義 三德靈藥是救世靈藥

美商三德洋行

上海四川路一一二號 電話第一一七〇三二號

漢口前花樓正街 南京花牌樓太平街 廣州一德路二六八號 香港中環利源東街三號 ……各埠三德洋行

杭州

謀殺親夫案提起公訴

杭州四條巷啞子楊阿炳、因毒致死一案、因有謀殺親夫疑點、以致哄動全城、人人注意、此案經杭縣地方法院檢察處數度偵查、承辦之姜檢察官、認為事證確鑿、楊沈氏張克邦確犯預謀殺人罪、和姦罪、賭博罪、法應提起公訴、昨已由刑庭推事蔡之傑出票傳訊、被傳者除在押之楊沈氏及張克邦外、尚有廣濟醫院黃醫師、四條巷中醫邢熙平、吳徐氏、錢金榮、范蓮生、周志誠等六人、傳作證人錢何氏、朱也光、二人係共同賭博者、定二十四日下午一時開審

陳英士銅像從事裝配

杭州由滬運來之陳英士銅像、昨晨已在城站起運至湖濱、承辦人江小鶴督飭工匠、裝配螺絲、頗秩頗忙、下午樹以木架、預備裝至石基上、聞此次由城運至石基上、所費亦在千餘金云

國術分館購置武器

浙省國術分館、現定六月六日西湖博覽會開幕時、舉行成立典禮、對於國術比試有獎剛券、業由省府議決發行、該館並派科員袁某、於昨來滬購置比試需用之刀槍劍棒等武器、以資舉行空前之國術比試云

常州

王振鐸被綁獲救

揚中縣縣黨部執行委員王鑫、（即王振鐸）、於本月三日、在濟衆洲被匪架去勒寫一千五百元贖金、正在接洽間、該匪等於本月十八日、將王鑫架往丹陽、經過本邑孟河市宜莊地方、經萬綏守望所長管、及琪莊保衛團排長張吉如等、會同追捕、該匪情急、遂將所架肉票王鑫、中途遺下、業由小河公安第十三分局長汪民煒、於二十日備文解縣、午後五時許、由第一科科長許洪煥開庭審訊、王供年三十六歲、住揚中縣八字橋、現任縣黨部執行委員、於五月三日因事至濟衆洲、突來匪徒數百人、將其扭住、拳足交加、旋被架至匪窟、九日後、有數匪勒寫一千五百元、贖金額之家信寫明限舊歷四月初六日交款、函中寫明從孟河西北探家祠堂傍山路上、囑付款人手持雨傘、腳穿釘鞋、即有人接洽、後仍用膏藥掩目等語、許科長訊明後、准予呈報通緝云、

嘉善

西塘公安分局長辭職眞相

自省令警察所改為公安局、西塘即另行組織為西塘公安分局、由趙季蘇為局長、而趙有事在杭、一切事務由巡長劉日陞代拆代行、詎劉在小桐圩黃槐庭家私設煙燈、公開聚賭、事被趙得悉、不甘代人受過、提出辭職、當蒙照准、遺缺簡委現任嘉善縣府第一科科員葉雲帆接充、茲葉於昨日到西塘新、已將劉巡長革職示儆、

教育局改組完畢

此次縣政府奉省令、將所屬警局改組公安局、財政公所改組財務局、均已竣事、同時教育局、亦應依照新規程改組、道局長奉到縣令、已依法改組完畢、本日已呈報縣政府並分令所屬各學校一體知照矣、

二體育會舉行足球賽

楓涇練塘兩體育會、昨在楓涇東柵大操場、舉行友誼比賽、雙方健兒各獻身手、鐘鳴五下、鳴笛收軍、結果五與二之比、楓體得錦標、並訂於下星期作二度比賽云

揚州

紗繊業罷市續訊

本城紗繊業因反對救國會徵收日紗登記費、於十八日罷市抗爭、該業議委會即日召集全體選出幹事組長、呈請商協會備案、宣告成立分會、並根據中央通令、准商人購進日貨、就地繳納救國基金後、任何地方不再徵捐之原則、及最近外交部通令、以濟案解決、反日運動應予勸止等理由、請商協會主持公道、俾之嚴重交涉、如無相當圓滿、擬再分呈省縣呼籲、

遷葬陣亡將士柩

第六師司令部派校官蔣潘等赴江都・高郵・寶應・清江・宿遷・邳縣・泗陽等處、將已殮葬之二十六軍陣亡將士靈柩至西湖安葬、並請縣府公安局協助

平湖

規定推糧手續費

農協會以鄉農購買田產推過戶糧、洲頭里書任意需索手續費、患累良民、不堪其擾、議決規定此項手續費、每畝不得超過大洋三角、函請縣府示禁、又以縣境廣闊、鄉民阻於聽聞、特商同財務局會銜佈告、切實辦理

省令查辦刦械案

平湖乍浦保衛團前被匪徒刦去快槍四支、子彈一百粒、迄今尚未破案、緝捕疲弛、無可諱言、縣府昨奉省令、將保衛團總・民權、公安局分駐所巡官曹才、免職查辦、並通令水陸警限緝捕、務獲究辦、

紹興

吊客因聚賭被拘

紹興各賢鄉下方橋當舖吳煥章、昨日為其母出殯、吊客甚多、在吳宅大肆賭博、為下方橋警察所探悉、報告公安局、吳局長當派丁警督長暨警察員李帶長警二十餘名、前往拘捕、吳有威馬帶來武裝軍人八名、在寧波軍事機關服務、亦同紹前往吊唁、並警奮勇上前、奪下木壳槍四支、拘獲賭犯八名、帶同公安局、將依法懲辦云、

餘姚

奸商游街立木籠

餘姚反日會十八晚間得密報、車站傍之華明席廠、藏有大宗日貨洋布、以作席邊之用、當即召集緊急會議、決加搜查、次晨遂由各檢查員前往該廠、搜出日貨花標布二百餘疋、該同經理王某一併帶會、請得私賣日貨是實、除布充公外、將王某加以白冠白衣、游行全城、游畢、復令在中山廳前站立木籠、示衆以儆

海門

新升大輪划遇盜

年來本邑海盜猖獗情形、已疊紀本報、昨夜二時許、宋李港新升大輪局大洋划船、當自新升大輪、由滬開海、接客上划後、即向港內駛進、突遇盜船一艘駛來、喝令洋划停駛、並開槍示威、水手只得停划、旋躍上海盜四名、各執手槍、將所有搭客衣物箱件、紛向盜船搬移、事畢並將搭客身上衣服剝去、方始登船呼嘯西駛、聞共被刦達五千餘金、搭客中尚有某機關副局長李某、亦乘該輪由滬返海、衣物均被取去、現該輪局已將遇盜情形、報縣緝云、

建設局興築竪海路

下沙白汽車路開闢以後、商市異常繁盛、交通亦稱利便、惟竪河鎮至海復鎮一段、迄未改築、以致道路崎嶇不平、行旅維艱、刻經建設局測勘、擬即改築汽車路、現正收買兩旁路基、徵工建築云、

吳承審員辭職照准

海門縣政府吳承審員邦傑、近向高等法院辭職、奉令照准、並飭令候任用、吳已於今日起行回籍、其案件統歸楊承審員鶴天審訊矣、

鎮海

一夕間連刦七家

鎮海澄浪市鄉某地方、十九日上午二時、突來口操台音手執木壳槍及快刀之盜匪十餘人、先後至鄉某華康阿才朱夢卿鄉組成方同順徐大興王大振等七家搶刦、歷兩小時之久、猶從容未去、嗣被附近居民黃阿四所聞、亟開放土槍十餘響以齊之、盜始攜贓向山頭坊橋而逸、及報由鎮緝警察所派警追緝、已無蹤影、

寧波

鄞奉路通車典禮

鄞奉汽車路工竣、定十九日行通車典禮、已誌前報、茲悉兩浙鹽運使周枕琴建設廳廳長程振鈞公路局局長程文勳總工程師陳體誠等、於十九日上午先後乘舟車抵甬、當由總商會主席袁端甫招待、在該會設午宴歡迎、由王指揮官羅市長蔣監督等作陪、至下午一時、同乘該路汽車二輛、前往南郊該路車場上舉行通車典禮、來賓多至六七千人、由程局長主席、報告該路建築經過及今後業務上之計劃、次有程廳長王指揮官羅市長等演說、演說畢、進茶點、攝影、然後繼續開會、先行餘興、大同樂隊奏樂、次來賓乘車參觀全線、散已四時半、周運使程廳長等即回甬城、下榻新新旅社、定二十日返杭、

全市衛生大運動

市政府前奉省政府轉到衛生部令、本市原擬如期舉行、嗣以十一十二兩日適在上海寧波旅滬同鄉會舉行避申寧波市展覽會、會場又將展覽物品運送杭州、陳列西湖博覽會、多數職員不及趕回籌備衛生運動、故改至二十日是八時舉行、羅市長王指揮官毛公安局長執掛帶、先集合於西湖體育場指揮部前、由羅市長領導、警隊出發、隨行隨掃、經東門街、渡新江橋至江北火車站而散、下午一時復在市立公共遊藝場舉行衛生遊藝會、到者尤衆、散已傍晚、

宜興

湯渡蝗患可肅清

宜興湯渡鄉被去年蝗災浸境、產卵遍處、今年跳蝻、遍地發現、前經呂縣長率員親往鄉下觀察、因天候乾燥、適於蝗性、受効不多、近經省昆蟲局前因該縣電請、特派治蝗專員劉欽濤、於本月二十二號抵該鄉、演說蝗蝻之利害、及蝗蝻之生活史、和種種治蝗方法、更變通辦法、每村分為三隊、每天一隊輪流工作、每家二天內出一天治蝗工作、二天各務謀生事業、關於經濟完無影響、農務亦不致荒蕪、公私兩宜、其法甚為安善、農民稱快、樂而從事、異常出力、劉專員亦往田間指導農民實地工作、近日內成績頗佳、什除七八、不日內即可肅清云

淮陰

北鄉發生殺妻案

淮陰北鄉娘子莊農民許長有、日前將其妻于氏殺死、埋屍地中、被于氏之父于幹查實、向縣政府報案、經承審處開生訊問一過、即於候勘驗、正核辦間、許長有已被公安局拘獲解案、復經承審開庭審訊、據供因妻不守家規、日前竟與某奸夫同宿、被民闖獲、即用草鉤截中于氏心窩、以致身死、埋屍地中屬實、訊畢、諭令收押、盧承審於十五日清晨、帶同書吏前往檢驗、該處果有赤裸女屍一具、確係胸膛被草鉤戳傷致命云、

清心籃球隊凱旋而歸 既克健華又勝省私兩錫中

清心中學籃球隊、上星期六赴錫、與錫中各勁敵作友誼比賽、前後共經三戰、二次結果、已誌本報、其第三戰又以二十對十六勝私錫中、按健華隊是無錫各學校體育教員所組成、私錫中學係無錫籃球錦標隊、省錫中學亦稱勁旅、三隊為無錫最強之球隊、不料竟被清心中學逐一克復、連戰皆捷、殊足驚人、清心隊人才平均、動作敏捷、表演純熟、頗得觀衆好評、昨日由趙雪松教練率領返滬、

上海中華乒乓聯合會 將舉行通商杯賽

前日（十九日）上午十時、上海中華乒乓聯合會、在福生路儉德會討論本屆上海通商銀行杯錦標比賽問題、由會長王遐文主席、結果如下、㊀報名日期自即日起至下星期二（廿八日）為止、㊁比賽地點、在儉德會或郵務工會、㊂比賽會費、每隊洋二元、㊃報名人數、每隊不得超過十八人、（出席比賽十一人）㊄報名手續、在廿八日之前請將名單及會費交福生路儉德儲蓄會胡建坤代收、㊅加入團體、除上屆交通大學、同濟大學、儉德會乒乓隊、華一乒乓隊、金星乒乓隊、南洋職工會、東亞銀行、郵船會社華人乒乓隊等、外本屆新加入比賽者、已有郵務工會、嶺南體育會、愛患社乒乓隊、及女校方面已有兩江女師等、其餘學校及其他乒乓團體、均望即日加入比賽、以資聯絡、再聯合會定於下星期三（廿九日）下午七時半、將在儉德會開團體代表大會、討論各隊比賽秩序、屆時希加入團體均派代表準時到會、

育才三對零勝和樂

昨日育才公學正一小球隊、被邀於和樂小球隊、作友誼賽於和安球場、結果三與零之比、育才大勝、按和樂小球隊、自組織以來、屢戰皆捷、但育才之人才、如隊長尹春芳之善跑、劉漢章周增慧之守禦、汪之超李松屏□伯偉之連絡攻擊、均為小球隊中不可多得之才、宜和樂隊之不敵也、

排籃均獲勝 復實昨日之球戰

▲排球 復實中排球隊、昨日下午三時、與泉漳交鋒於江灣路、裁判員曹廷贊、復實全隊平均、無懈可擊、泉漳亦頗堅強、結果第一局為二十一對七、復實勝、第二局泉漳振威、以二十一對十八使成平等、第三局復為復實以二十一對十四所乘、結果為二對一、復實獲勝、

▲籃球 四時許、復實童子籃球隊與南方中學作友誼比賽、地點亦在復實球場、結果為二十八與二十一之比、勝利屬諸復實、

籌備中國游泳研究會

吾國在國際間之運動組織、竟無參加游泳地位、民國十六年遠東運動會華人游泳、始一見於國際間、然終尠成績、上海乒乓聯合會同人等、有鑑於斯、特發起組織中國游泳研究會、報名處暫定中華郵政箱六四四號云、

虹鎮澄衷義務學校 舉行一週紀念會

虹鎮公平路澄衷義務學校、昨舉行成立一週紀念、事前由教職員從事籌備、並柬邀各界至校參觀、校內陳列一年來各生成績、午前來賓已紛紛戾止、到者計有牛江學校・虹鎮學校・北均安學校・教職員倪伯輝黃賓虹李光明謝文瀾等、以及各界來賓學生等數百人、下午一時開會、行禮如儀、後復殿以游藝、其節目中、有均安學校之□衣曲・聘子・虹鎮學校之可憐的秋香・麻雀與小孩・牛江學校之趙子與幻術、本校之梅子與批杷・老漁翁・民衆之敵・及國技等、皆極有精采、事畢設筵款宴來賓、

中華職業教育社 為張朱二校董餞行

中華職業教育社、為該社職業學校校董張公權朱吟江、將於日內放洋赴歐洲遊、特定於本月念二日正午、假公共租界福州路一枝香為張朱餞行、並順便開社校董會議、又戊辰社又於是日假古拔路一六〇號對門松雪廬、公餞張朱兩君、昨已分發請柬、並邀商學領袖作陪、

光華與交大 英文辯論將決賽

本星期五下午三時、光華交通兩大學、在光華大禮堂舉行四大學英文辯論決賽、題為「今日中國之中學校應實行男女同學制」、光華主正面、交通主反面、並已由二校請定財政部設計委員會員美國顧問三人為評判員、屆時當有一番辯論也、

浙大農學院考察團 過滬赴平

國立浙江大學農學院三年級生、由該校教授祁均率領、於昨日（二十一日）來滬、寓四馬路振華旅館、擬於今日乘招商新銘輪往北平參觀北平大學農學院、地質調查所、及協和醫院等、同時取道青島、將在該處勾留數日、再行回滬、

學校日記

▲南洋醫大 南洋醫科大學、開辦經十餘年、辦理日臻完備、學生現達二百數十人、近在該校廣東同學、組織有「南洋醫大廣東同學醫學研究會」以為研究醫學之助、對於功課俾益不少、并聘請該校教授長李宗教授丑錫璠兩人為顧問、該得學校當局及各教授同學之贊許、聞於前星期日下午、舉行成立大會、到會者達百人、行禮如儀、主席張曲江、宣佈開會理由後、有兩顧問及教授林炯東演講、余雲岫亦發冗到會、講題為「醫學革命之研究」、痛論中國醫學革命之必要、與革命方法、及今後新醫界之責任等、歷二小時、淋漓痛快、鼓掌如雷、後以時間關係、拍照茶會後、至七時始散、

▲光華大學 光華大學、兩星期前、曾請財政部設計委員會主席開馬爾演講「金本會」問題、本星期請該會番聆博士講「美國銀行與幣制之沿革」、今日五時、復請該會楊博士演講「歐洲經濟之建設」、此項演講、專為增進學生財政智識起見、聞該校擬將演說稿紙印成小冊、分送各界、

▲國立暨南大學 國立暨南大學、以參加江大運動會、團體個人、均獲首選、昨（念二）日上午、特放假半天、取歡欣鼓舞之意、開鼓舞大會、會場中陳勝利品、九時開會、直至十二時始散會、下午照常上課、

專接行李 送車站 車租每時四元 隨帶搬夫四名

上海搬場公司 第二分行

河南路橋堍 電話一八八七七號

校經山房 短期預約 提倡崑曲

現代提倡幾成絕響本局特印

大批崑劇 秘本曲譜

特請名曲家……勘正板眼詞調

崑曲家得此——內屬絕妙範本 普通界得此 亦可當小說讀

▲提倡國粹 對折發售▼

▲書名列后 歡迎選購▼

崑曲全部彙刻（五種）

琵琶記 拜月亭 西廂記 牡丹亭 春雪閣

▲原價洋十三元預約祇取半價

▲連史精印全部二十厚冊

是書搜中古今名曲數百齣彙為一書、凡音韻腔調、詞句板眼、以及白口工尺譜等、莫不悉心校刻、且俱由曲界名人勘正、洵乎洋洋大觀、即門外漢得此、亦可獨習成功。

增輯六也曲譜

▲連史精印「元亨利貞」四集每集精訂念四厚冊

▲原價洋十二元預約祇收半價

是書搜集曲譜二百餘齣、板眼準確、詞句白口以及行腔使調工尺譜等、皆羅列無遺、為曲界先進愛讀、皆以此書為金科玉律、價值名貴、可見一斑。

長生殿曲譜

▲連史精印全部八巨冊

▲原價十元預約祇收半價

長生殿、為二百年來第一名劇、本書譜其全部腳本、唱句則工尺對照、白口則指示周詳、完全美備、不易多覯。

荊釵記曲譜

▲連史精印八大厚冊

▲原價六元預約祇收半價

是書搜集名曲五十餘齣、排比成編、凡詞句板眼、以及口白工尺等、莫不悉心羅列、內容詳盡、久為崑曲界所贊許、此種曲譜、洵為不易多見也。

名家選輯 崑曲粹存

▲連史精印六大厚冊

▲原價三元預約祇收半價

是書為崑山國樂保存會、搜羅舊本、得六百餘折、都凡十二集、重加讎校、且由名家勘正、崑曲家手此一編、莫不奉為主臬。

期限 自五月十日起至六月十日止優待外埠寬放念天 過期漲價決勿通融

外埠函購 以上海通用銀元計算郵匯不通之處可用郵票代洋十足收用寄費照書另加一成多還少補如欲掛號另加六分以免遺失

備有樣本◉函索即寄

校經山房書局發行 上海……四馬路中

十八年五月廿二號
第六百七十八期

時報 Eastern Times 光之報

國府五院長為時局發聯名通電

廈門鼓浪嶼地震三次　歷時六秒

財政部電浙省不得預徵十九年錢糧

嘉興中行刼案破獲詳情

蘇州市立小學聯合運動會一瞥
Ⓐ開幕時之升旗禮　姚嘯秋

Ⓑ女生百米決賽優勝員「自右至左」第一名平江潘汝筠第二名新閶何雲寶第三名平江張思琮第四名城東孫璋　潘學古

Ⓒ北街小學表演團體操「造房子」　姚嘯秋

A glance of the Athletic Association of the Municipal Primary Schools, Soochow. Ⓐ The flag-hoisting ceremony. Ⓑ Winners of 100 meters final race. From right to left: Miss Pan Ju-yan of Ping Kiang School won the 1st place, Miss Hu Yu-bao of Sing Chong School won the 2nd place, Miss Chang Si-tsung of Ping Kiang School won the 3rd place, Miss Sung Chang of Cheng Tung School won the 4th place. Ⓒ The mass drill "House Building" performed by the Pei Chieh School.

杭州蕙蘭中學三十週紀念運動會

ⓐ田徑賽錦標隊（一九二九級）「自右至左」吳子珍蘇元復陳紫伊[illegible]與隊長陳嘉祐方梧馬呂瑜王祖烈幹事[illegible]後排陳豐發[illegible]以槐童人俊陶清周宗棠得一百二十三分

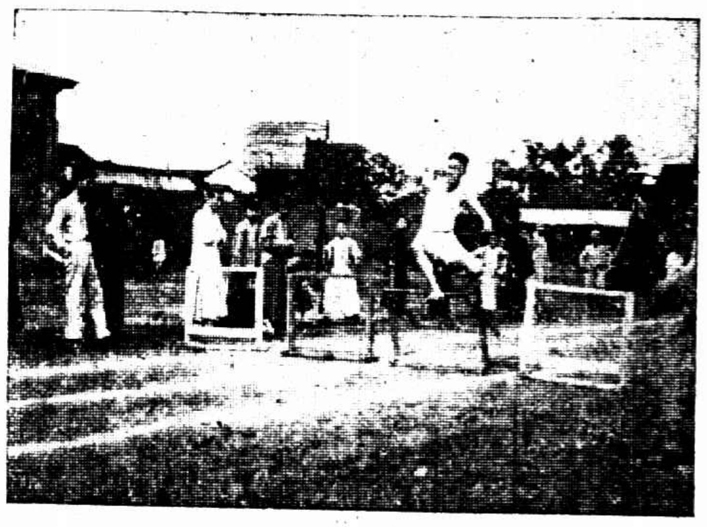

ⓑ二百米低欄決賽第一名陳嘉祐將達終點　王一飛

The 30 Anniversary Athletic Meet of Wei-Lan Middle School, Hangchow. ⓐ Class 1929 was the champion team of the track and field matches. ⓑ Mr. Cheng Kai-yu who won the 1st place of the low hurdle was approaching to his terminating point.

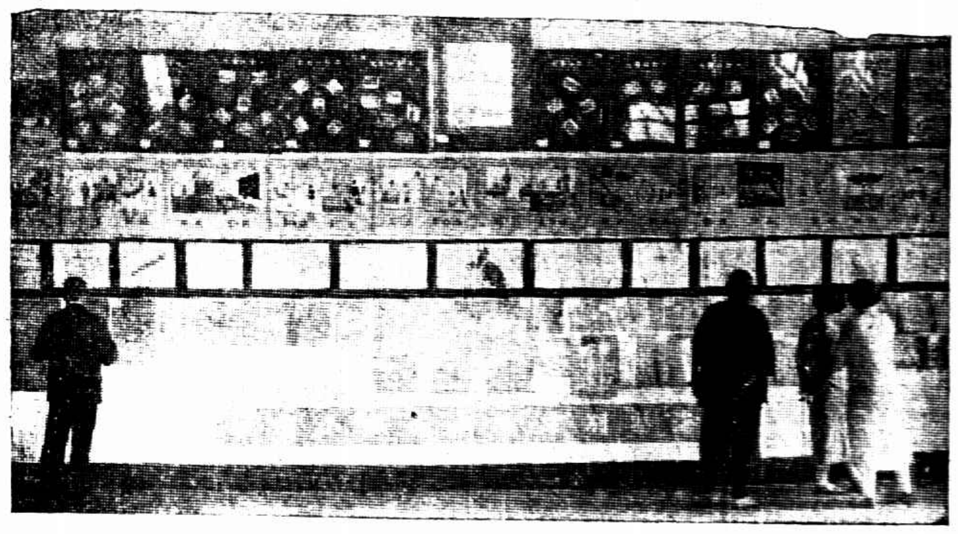

上海特別市市立學校行政成績展覽室之一　李伯俊

One of the exhibition rooms of the Administrative Results Exhibition of the Municipal Schools, Shanghai.

請穿橡皮底鞋

請購鞋諸君注意鞋底之註册商標

Trade Mark
Bata
MADE IN CZECHOSLOVAKIA

全歐洲最大鞋廠所造最美麗橡皮底鞋

各大鞋舖均有各種式樣出售

橡皮底鞋風行全球輕便美觀價廉耐久

Bata

拔佳

上海總經理
瑞大洋行
江西路六十號
電話一九二八二

上海分銷處
民一商店 浙江路芝罘路口
華新公司 南京路
天天公司 河南路
商務印書館 北四川路
三新公司 四川路
連宏記 畫錦里
祥茂絲線號
潤昌洋雜貨莊 金隆街

拔佳

綢緞小識

▲絹紡

今年復有一種龍牌府綢出現

絹紡、爲夏令必需之衣料、我國近數年間、始有出產、其原料、係用天然絲纖微、紡績成線、然後織成貨疋、外觀樸素、實質經洗、耐用、顧昔日僅運銷海外、國內各門市店、均以其利微而忽之、自以薄利多賣爲主義之九華綢緞商店、發售以來、大爲社會所樂用、今年更有一種龍牌、府綢、出現、係遼寧（即舊東三省）出品、而原料則採諸該地出產之野蠶絲、堅緻耐用、堪與絹紡媲美、而九華綢緞商店所定之售價、則一致低廉也、

九華綢緞商店

南京路望平街斜對

特別大減價

一切綢緞一律比衆便宜

國立藝術院藝術運動社第一屆展覽會

日期　十八年五月二十四日起至二十六日止

時間　每日上午九至十二時下午一至五時半

地點　法租界環龍路十一號（即法國學堂）

[illegible]

龍套人語（四）

時報版權不准轉載

（一）水濁山童間人弔古　香殘燈爐名士教歌

來、說明奉贈、那叔正一家感激、自不必說。後來叔正大魁天下、名重一時、生計自然稍稍寬裕了、孟公家境卻益發艱窘。一天、張叔正袖着兩封洋錢、走到范孟公家、先寒暄了一回、落後才慢慢的說道：「前年承吾兄指困之惠、使弟等得勉完大事、實在銘篆終身。」說着、把洋錢拿出、放在桌上、說道：「這區區之數、聊以奉酬高誼」。道罷、連連作揖。卻見范孟公一張瘦臉上突然改了顏色、竟有些青森森的、呆了半響、漸漸的面紅耳赤、頭頸裏青筋、一根根粗漲起來、突的跳起、大聲說道：「張叔正、我從前當你是個人、誰知你究竟是……」話未說完、捧起兩封洋錢、豁浪浪丟向窗外、散了一地、旋轉身來、往裏便走。把個張叔正弄得啼笑俱難、進退無措、赸赸的走了回去。從此他們倆的交情、也就漸漸生疏了。這是舊話、表過不提。

且說當下徐子夷正要走時、忽然河裏邊蕩上一隻船來、那船卻頗別緻、四無窗槅、只上面支着頂皮蓬兒、四邊掛着小玻璃燈、遠望如疏星錯落。船舷邊擺着幾盆花草、中間幾個人持着笙簫鼓笛、正在合奏一曲、一張藤榻上、躺着個白髮老翁、臉上卻紅得如硃砂一般、一雙三角眼、稀朗朗幾莖白髭鬚、微微含笑、正是南京老名士、又是風流教主的周太史芝萊。子夷指着道：「萊老！萊老！」那邊船上周芝萊、也已看見他們兩人。含笑招呼間、船已行到水閣之下。敬齋道：「萊翁雅興又發了、近來女弟子們的功課如何？」芝萊笑着道：「前日又新得了個陳小紅、天分不錯、人也還玉雪可念、敬翁幾時有興來聽一齣。」說話間船已過去。子夷也走了。敬齋回到屋裏、自管去喫他的後湖櫻桃、按下不題。

周芝萊、原是翰林出身、科分很早、還在張叔正點狀元的前兩科、解館後放了一任四川梁山縣知縣、便解組歸來、優遊林下、到這時已三十餘年了。在復成橋地方、造了一所園林、楊柳萬絲中、樓檯隱隱、便是他老人家嘯傲之所。他又風流自賞、酷好音律、唱得很好的崑曲、有時飲酒微歌、挑選了幾個清秀吳娃、親自教他們的曲子。他既是位年尊望重的林下名公、又瀟灑自得、脫盡了紗帽氣、這些曲院班頭、自然都願皈依座下、他就廣羅桃李、濟濟盈門、其中如新茶花樊寶玉陳小紅等、皆是他首座弟子。每逢宴會徵花的時候、見了他、總不叫他大人老爺、老太爺、只深深款款的稱他一聲先生、他也欣然樂受、大愜於懷、拈着白髭鬚、點頭微笑。這天、偶然高興、攜着幾個門下客、駕着自己創製的一葉扁舟、在河中逛了一會、到月上時、方才停泊在一家酒館後面、自己上去赴一友人夜讌之約。這友人也是個科舉中人、卻現在政界裏、當一個不大不小的角色。飲酒中間、當然談到時事。他那朋友忽然對他道：「金陵道尹余正綱就要被議拿查

中央促各中委入京
協商重要時局問題　蔡李楊一時不能行

太平社云、中央常務委員譚延闓・胡漢民・戴傳賢・葉楚傖・陳果夫等、因重要時局亟待共商、十八日曾電留滬各中委于右任・吳稚暉・李石曾・丁鼎丞・張岳軍等赴京、聞各中委接電後、除張岳軍氏即行晉京、已於昨晨同朱培德返滬外、蔡孑民李石曾二氏、則因病一時不即晉京、楊樹莊氏以受醫生施血管注射、誤入皮下、致臂部浮腫亦不能行、于右任丁惟汾是否赴京、未探悉、

褚民誼談時局
馮部私購軍械謀擴充權力　譬如歐西各國間之互相猜忌

中華電訊社記者昨訪中比庚款委員會委員長褚民誼氏於中法工校、叩詢中比庚款委員會會期、及對時局問題之感想、蒙告記者以下列之談話、

▲中比委員會奉安後舉行　褚氏謂中比庚款委員會、原擬本月二十日左右在滬開第一次會議、討論支配用途辦法、茲以總理奉安期近、且比國委員長刻未來滬、余（褚氏自稱）亦擬於廿五日赴京參加奉安典禮、因是中比庚委會改在奉安以後舉行、好在事非急要、不妨稍緩數日、

▲時局問題不致影響奉安　褚氏又謂時局問題、據近日報載形勢、已甚危迫、惟總理奉安大典、或不致受影響、蓋果阻礙奉安、某方罪狀更大、想其不敢甘冒此大不韙也、且津浦路戒備周密、奉安典禮定可如期舉行、

▲發表對時局之意見　至時局緊張原因、據余個人推測、馮本人或無此心、惟其部下兵多、擁兵之各將領、爲謀擴充其權力計、自不能不出於一戰、因自中央開編遣會議以後、各地軍隊、均須受中央編遣、是則非特不能擴充、且將削減其權力、馮部以其傳統觀念之錯誤、不能推誠相見、亦不以國家利害爲前提、致有私購軍械、暗謀反抗之舉、是猶歐戰時、德皇或未必主戰、而國內擁有重兵之將領、則恃其兵精械足、不得不謀一逞、以遂其私、當此之時、爲其對方者、自亦不能不有所防備、於是猜忌以起、及至不相容時、戰事遂不免爆發矣、迨至歐戰終了、各國以受戰事上深鉅之創痛、遂倡議和平、但表面上雖有縮軍會議、弭戰條約等之舉動、而其實際、則國際間之猜忌仍深、戰備猶不肯放棄、且暗中進行、正未已也、中央政府此次對馮、雖不足以歐戰相比擬、解決馮部時期、雖或不能如討桂之迅速、但遲早之間、終可解決也云云、

道勝銀行
通告續發款

華俄道勝銀行總清理處、昨發通告云、凡天津・漢口・北平・煙台・道勝銀行欠人之款、定于本年五月二十七日星期一起、（舊歷四月十九日）屬於存戶在國幣二千元以上、或結價二千元以上、已派過四成者、均再派一成、請向各該分行清理處領取爲要

奉安宣傳車
明日出發

江浙二省黨部宣傳部南京上海二特別市黨部宣傳部及滬寧滬杭二路特別黨部宣傳部聯合組織之總理奉安滬寧滬杭宣傳列車、在二路沿線各大站演講表演、以廣宣傳、前曾在上海特別市黨部二次會議議決二十三日上海北站備專車出發往杭、再由杭北上一路宣傳、並於六月一日參加奉安典禮、茲將該列車講演地點時間列後

杭州	廿五日上下午	第二隊
硤石	二十六日上午	第二隊
嘉興	二十六日下午	第一隊
松江	二十七日上午	第二隊
南站	二十七日下午	第三隊
北站	二十八日上午	第一隊
崑山	二十八日下午	第二隊
蘇州	二十九日上午	第一隊
無錫	二十九日下午	第二隊
常州	三十日上午	第二隊
鎮江	三十日下午	第二隊
南京	三十日晚	第三隊

曾唯暴卒
市府總務科長

市政府總務科長曾唯昨忽暴卒、遺缺由張市長委派秘書郭大榮暫代、據市府人云、曾科長在昨日尚到府辦公、乃今驟然身故、不明患何急症、誠屬可怕、

航業保險
各公司攤股　推定籌備員

三北公司經理虞洽卿、航業公會主任陳伯剛等、特發起組織航業保險公司、曾於第一次籌備會、議決規定資本二十萬、先收半數、按照各航商公司輪船噸額、派認股款、已認定者、招商局三萬零八百、政記一萬四千、三北一萬、肇興鴻安、寧紹、恆安、元安、常安、安泰各四千、和興、北方、大達、各三千、大通、仁記、各二千、平安、直東、敏大行、潮興、同興、達興各一千、並推定三北公司虞洽卿、航業公會陳伯剛、寧紹公司袁履登、招商局洪雁賓、肇興公司陳幹卿五人爲籌備員、

南市房捐問題解決
南市商總會通告照付

南市商業總聯合會通告、本總聯合會前據各屬會函稱、據各商號聲稱、市府將總捐變更房捐、規定東客各半、深慮房東藉故加租或將捐款責任全部卸於房客擔任、反重担負、要求本總聯合會向當局請求收回成命等因、本總聯合會根據各商號意旨曾經向市府請願在案、茲閱財政局佈告內載、（無論華洋業主、或經租帳房、如果強不承認房客代繳之半捐、即以抗捐論、自當依法辦理等情、）據此、本總聯合會於第二十三次常會議決、對於此項佈告認爲滿意、爲此通告各屬會勸諭各商號、照章給付房捐、如果將來房東不承認墊繳之半捐、盡可赴各屬會報告呈請本總聯合會向市府陳訴請求救濟辦法可也、用特通告週知、

異軍突起之「藝社」
用粵語表演……排幾個劇本

近來戲劇運動的空氣、逐漸濃厚、話劇團體、正如雨後春筍般產生、但說白係用國語者居多、「藝社」是滬上一班熱心戲劇青年所組織、主張先用粵語表演、社員如徐心波・曾善仁・歐文光・賴麟書・李敏厂・容綿・李瓔・黃英・張冰清・張玉清・郭玲珍等、以前都曾有極優美的貢獻於廣東話劇界、現在他們正在排練徐志摩、陸小晏合作的「卞昆岡」、陳大悲作的「張四太太」、洪深改作的「少奶奶的扇子」、田漢作的「名優之死」及「咖啡店之一夜」等、幾個劇本、預備在最短時間內先後公演、

文記絲織廠
突然停業

（國民社）文記絲織廠、日前宣告停業、該廠全體工人、甚爲恐慌、因即呈請市黨部請求援助、黨部方面、允派員會同社會局澈查、

公廁
二年內完成　華界已籌備

市財政局以推設公廁事業已召集討論全市公廁會議、決定推設滬南滬北浦東及滬西四區公廁、限於二年內完成、分爲四期、以每年爲一期、現已着手覓地查勘地點、應用記分、由土地局交涉租購手續、一面由工務局測繪圖樣、所定辦法、由財政局通知清潔處、直接商鋪生工務局接洽、開第一期應完成之公廁如下、滬南區計五所、⑴寧紹碼頭、⑵國貨路、⑶高家路永興路、⑷大境路大境弄口、⑸高昌廟路、滬北區計五所、⑴恆豐路金陵路口、⑵烏鎮路新閘路口、⑶永興路民德路口、⑷齊齊路商務書館後面、⑸北站……、浦東區計三所、⑴洋涇鎮高家弄⑵招殼渡大街後、⑶老白渡東坊里、滬西區、⑴曹家渡、⑵法家橋、

小消息

於六月一日……

上海縣建設局局長張條生令得浦東三林鄉之新渠港三林塘浦小黃浦等三處河道年久失濬、當派本局技術員陸韓常於昨日上午分別察勘、非從事開濬不可、預算經費約需二萬餘金、

◆婦女協會昨假南市梅家弄一區黨部會議廳開一區婦女協會成立大會、選舉結果、徐關英、張□才、陳瑞航、張曾良、吳劍秋、當選爲執行委員、李靜芳、戴劍霜、當選爲候補執行委員、

◆英國駐菲公使□爾敦已將各項部署移交完竣、於昨日正午十二時搭美利堅輪船離滬赴菲、

◆市公安局秘書陸鉉仁傅玲呈請辭職、均奉袁局長核准、昨已令委汪希陳韓聽爲秘書、並委李沐璐擬英保督察處督察員、

六中學聯合運動
定二十五六兩日舉行
會場在天文台路中華田徑賽場

上海中等學校體育聯合會、本學期各項錦標比賽、如越野跑、籃球、小橡皮球、均經次第舉行、田徑賽運動會、則定於本月二十五六兩日下午、假天文台路中華田徑賽場開會、

大會職員　（總裁判）吳邦偉、（發令員）蔣湘青・（檢錄員）蔣槐青・（徑賽裁判長）黃文建・（裁判員）李飛雲・陳宇澤・譚天沛・宋景春・（計時長）吳炎章・（計時員）張天勝・陳昺德・諸培恩・（徑賽記錄）裴順元・（田賽裁判長）周家麒・（裁判員）章文聰・孫和賓・黃谷英・（報告員）王振聲・李繼元・（檢查長）王復旦・（檢查員）董承康・陸翔千・劉秉良・張颺・（總記錄）裴熙元・以上各項職員、均經會長李繼元分別聘請、且各職員均係運動名家、而又熱心提倡體育者、此次出而爲中等體聯運動會帮忙、定爲該會生色不少也、至開會一切手續、業經該會田徑賽委員王振聲張鐵珊陳昺德等積極籌備、大致均已就緒、

運動項目　百米、二百米、四百米、八百米、千五百米、三千米、八百米四人接力、百十米高欄、二百米低欄、推鐵球、擲鐵餅、擲標槍、急行跳高、急行跳遠、三級跳遠、撐竿跳高等項、

加入學校　持志附中、暨南附中、南洋高商、浦東中學、上海中學、復旦實中等六校、

各校實力　平均成績、均極優良、如復旦實顧再平之短跑、李琳之撐竿跳、周斌之長跑、暨南龍學球之四百米、周少雄之長跑、浦東陳行佩之三千米、上中之夏開明、及持志附中南洋高商各校、過去成績均極可觀、

門券　來賓入場券、每張小洋二角、臨時出售、至該聯會會員、則減售小洋一角、如各校需用此券者、須事先向體育協進會張惠祥處預購、此次售券收入、業與體育協進會商妥、除運動會一切開支外、悉充該會經費、

獎品　總分第一者、聞已由上海中等學校聯合會捐贈大銀盾一座、

市二體育場
民衆業餘運動會補記

本市教育局主辦之市民衆業餘運動會、於十九日在市一市二兩體育場舉行、市一體育場開會情形、已誌前報、茲將市二體育場當日開會詳情、補記於下、

開會情形　上午九時開會、市教育局陳局長派陳鶴春秘書代表爲會長、行禮唱黨歌畢、會長致開會詞、言民衆體育與國家之關係及民衆業餘運動會主旨、語極懇切動聽、

觀衆熱鬧　此次民衆業餘運動會、經長時期之宣傳、故市民咸知有五月十九日之盛會、是日上午、觀者已絡繹而來、及至下午、竟達七千餘人、跑道外欄出之參觀席內、至不能插足、於是一部份人擁入場之中心、幸有軍隊及保衛團維持秩序、尚不妨礙運動、

田徑成績　各項競技運動、均按節目單順次舉行、各運動員、都精神充足、再接再厲、茲錄其成績於左、

運動項目	第一名	成績
百米	趙漢升	十二秒
二百米	趙漢升	二十六秒
四百米	李志森	五十九秒
八百米	董家燮	二分十八秒一
跳高	趙漢升	一・五三米
跳遠	胡金桂	五・三一米
撐竿跳	胡金桂	二・三九米
擲鉛球	胡延桂	九・二二米

個人總分、趙漢升第一、得十八分、李志森第二、得十六分、董家燮第三、得十三分、

國術表演　國術表演、由評判章啓東按節分批分數、及至終結、平均計算、得優秀者十五名、茲錄其名次於下、宋銀龍・唐紹鼎・曹培元・王紀章・周應聲・沈學琴・李浩泉・鄭玉慶・陳鶴賚・何醒元・張洪祿・蔣鶴吉・吳國良・周福卿・李振才・

高級百米　第一張洪祿・第二楊永清・成績一分七秒、

給獎情形　各項運動、於下午三時半結束、即行給獎、除按次分給各色獎牌外、並將前列各名、予以各界惠贈之獎品、茲分錄如下、田徑賽總分第一名趙漢升、獲張市長銀盾一座、吳淞商會銀盾一座、梅溪小學銀盾一座、第二名李志森、獲張市長銀盾一座、第三名董家燮、獲第八區黨部銀盾一座、吳淞中學朱校長總理遺像牌一方、第四名胡延桂、獲教育局錦旗一方、公安局七區吳署長鬧鐘一只、第五名胡金桂獲江蘇水上公安隊第四區吳區長銀盾一座、第六名王根寶、獲南洋中學鏡架一座、國術團體表演、市二體育場國術部獲張市長銀盾一座、國術個人表演、第一名宋銀龍、獲吳淞要塞部司令銀盾一座、第二名唐紹鼎、獲陳教育局長銀盾一座、第三名曹培元、獲吳淞報關公會銀盾一座、第四名黃紀元、獲吳淞寧波同鄉會銀盾一座、第五名周應聲、獲吳淞市政委員辦事處銀盾一座、第六名沈學琴、獲淞滬保衛團辦事處李主任鏡架一座、第七名李浩泉、獲淞滬保衛團第五支團長唐銀盾一座、第八名鄭玉慶、獲吳淞沙釣船捐局銀盾一座、第九名陳鶴賚、獲公安局七區吳署長鬧鐘一只、

中華網球會
擬組全國網球錦標賽
林江二君當選滬隊長　即日起開始招募隊員

中華網球會委員江道華・張子虞・王一吾、於昨日正午十二時、在靜安寺路雲園開委員會議、討論一切重要事宜、該會建議組織全國網球錦標比賽、並推選網球名家林寶華江道章二人爲上海代表、能否實現、須待中華全國體育協進會之表決、中華網球會即日起開始報名、並修改本屆章程、特錄之如下、以作有志加入者之借鏡、

⑴拍球期限、自五月起至九月止、⑵會員分普通會員、附屬會員、及特別會員、女會員四種、⑶入會費、普通會員十元、附屬會員八元、女會員五元、特別會員二十元、⑷特別會員限於西人、⑸會員須繳費方得享受權利、⑹附屬會員限於留學生、遇本會與外埠或本埠其他團體正式比賽時、除特別會員外均得代表本會出席比賽、⑺會員不得攜帶親友拍球、但球場閒空之時、亦得臨時通融、但每次須在簽名簿上簽名、並須納小洋四角、但拍球次數過多、得請其繳費入會、以示限制、而免妨礙會員之權利、⑻球與球拍概歸自備、在正式比賽時、由本會供給新球、⑼拾球童子由會僱用、惟限於規定時間、⑽拾球時間每日下午四時起、每逢星期六日則於下午二時起、星期日上午九時起、亦可練習、⑾本會會務、由網球委員主持、委員則由中華全國體育協進會委請、⑿入會須向法租界金神父路中華全國體育協進會繳費報名、報名時須開示中文姓名及詳細通訊處、電話號數等、以便有事接洽、⒀本會爲保持場地或供給比賽起見、得隨時停止練習、⒁未盡事宜、得隨時添修之、

大夏網球隊凱旋返滬

素負盛名之大夏大學網球隊、於數日前隨該校田徑賽隊赴京、十九二十兩日、曾與中央金陵兩大學比賽、結果、均以四比一獲勝、現該隊已於前晚由京返滬矣、

林寶華返國後
初試身手

網球巨擘林寶華、於昨日下午三時、在大西路光華大學與顏榮生作友誼比賽、賽雙打一局、林與余田光搭配、顏則與錢耀彬相合、林自菲列濱嘉年華會返國後、球藝益爲進步、顏亦手法靈敏、年少英俊、略留短髭、神氣十足、而錢余二君、亦屬後起之秀、故打來精彩百出、結果林余以六對三勝顏錢、

青光與復旦比賽
今晚在籃球房

青光伍談二將、相繼歸陣、實力遂行恢復、乃久蟄思動、將於出征東瀛之菲列濱籃球隊返國過滬時、約戰一次、事前爲準備對抗起見、特於今晚七時半、約復旦大學籃球隊作練習賽、地點在中華籃球房、

中國首先製造用自產原料

三星老牌蚊煙香

用除蟲菊製造之蚊煙香、初僅由日本輸入、自民元三星牌殺蚊香出世後、因其品質精良、完全無害衛生、故銷數突飛猛晉、竟奪日貨之席而有之、惟近來市上假冒之品甚多、其商標及包裝容器之式樣花紋、無不畢肖、購者稍不留意、每易受其欺矇、此圖爲眞正三星老牌殺蚊盤香盒面圖樣、務請購者注意、

三星老牌　殺蚊盤香　COIL INCENSE FOR KILLING MOSQUITOES　上海中國化學工業社製　MANUFACTURED BY THE CHINA CHEMICAL WORKS, SHANGHAI, CHINA

中國化學工業社製造

總公司上海河南路四四四號
第二發行所上海廣東路六八號
第三發行所上海北四川路老靶子路廣東街八號
各埠均有出售
本社出品繁多備有出品價目表承索即寄

五馬路中

廣信隆

著名雲紗拷綢

大帮到滬　零剪批發　定價最廉

（儷影之二）

嘉定黨義教師檢定委員盛俊才君與其夫人

請飲國貨　三光啤酒

上海總經理　虹口三角地小菜場對面　瑞昌號　電話四一二三九
分銷處　三洋涇橋　福興號　各大洋酒店及菜館均有出售
煙台醴泉啤酒廠謹啓

上海酒行職工會致江蘇二區煙酒公賣局黃局長函、請逕接會員（各行司務）報稱、滬束市上發現一般形似流氓、聲稱貴局之稽查而無執照、每向會員等驗查、其或扯破公賣印照、或強加罰鍰、已非一次、祭其用意、實屬敲詐、倘竟發生衝突鬥毆情事誰何負責等云、

◆王莚松以事務繁劇、教職會職務難兼顧、於昨日再呈市執委會辭

治咳專家

唐拾義久咳丸

上海廣西路角父子大藥廠

每瓶一元世界各埠均有經售

少年遇女拆白 金盡不歸投江死

驟覩玉人…驚爲奇遇 樂極悲來…追悔莫及

南碼頭救生局巡船、日前下午在吳淞三峽水海面、撈獲男屍一具、腥臭不堪、面目糢糊、繼在屍之衣袋內、搜出字條一張、書明住址在蘇州都亭橋四十號等字樣、救生局乃用長途電話向蘇州探詢、並報告一切、翌日晨、即有一老婦由蘇來滬、投救生局認屍、含淚收殮、一經探問、始知男屍係老婦之子、名狄佳麟、字硯村、十九歲、江陰華墅人、妻某氏、貌極醜、父名耀卿、在蘇州都亭橋四十號開設狄協記布廠及人造絲號、佳麟性情溫和、幼年在江陰讀書、及長、即在蘇州店中、襄助乃父、惟性喜賭博、上月間、因在蘇州承天寺附近賭場中、輸去現洋二百五十元、被父覺察、大罵一頓、佳麟負氣後、即在家中吞生鴉片圖盡、經人察覺、極力醫救、得未殞命、最近佳麟負父命、赴南潯收帳、於輪上遇一女郎、面容嬌艷、兩人說說談談、十分親近、旋佳麟竟被女郎所惑、同至潯地幽會、未一星期、所收之帳款數百元、均被女郎騙去、而女郎得金後、一去不來、蓋係拆白之流、佳麟至此、始知受騙、乃知潯地不能再居、轉來上海、借寓公共租界某旅館、寫絕命書一封、郵致乃父、書中略謂、「因婚姻不良、致心常鬱鬱、無意上進、在南潯收帳時、遇一女拆白、初覿面時、因厭惡髮妻之醜、驟睹玉人、驚爲奇遇、不料所收帳款、完全騙去、至今思之、追悔不及、明知靦臉歸來、難逃老父之嚴譴、不若投江一死、可促世人之覺悟」云云、信發後、即出旅館、不知去向、狄耀卿接得該信後、正托人四出尋訪、不料屍身已由救生局撈獲矣、

外兵暴行

强褫華童袴 毆斃老虎竈主

通州人張學亮、字順餘、五十六歲、開興隆老虎灶於滬西星嘉坡路六〇一號、本月十九日下午九時、令其十六歲之子小毛、持洋一元、往檳榔路七二九號柴爿店、過晨、因該店已關門、持洋而返、不料行抵家門附近之某國兵營馬棚時、有站立馬棚門口之外兵某、以手招小毛、令其入內、小毛甫回顧、而該兵已上前將其拉住、拖入門內、强褫其袴、小毛驚極大呼、該兵即用手將其喉部叉住、禁止聲張、時有他兵三四人、聞聲趕出、即將小毛拖出門外、小毛因鞋子一雙及洋一元均遺落在內、擬返家告其父、行不數武、其父學亮聞聲趕至、問明小毛、見有外兵四五人、站立馬棚門首、即上前向彼等詢問、詎被手持掃帚柄、將學亮亂毆、頭破血流、痛仆於地、小毛乃大呼求救、時有學亮之店夥將金榮等聞聲到來、學亮之妻包氏適亦由康腦脫路友人處回家、經過該處、即將學亮抬回家中、一面命小毛投戈登路捕房報告、西捕三道頭立派中西探帶同小毛前往調查、並覓得遺下之鞋子一雙、探等旋往學亮家中、見其傷勢頗重、當即車送仁濟醫院醫治、奈因受傷過重、延至二十日晨九時三十分氣絕身死、由仁濟醫院出立傷單、將屍身車送斐倫路驗屍所、昨晨已由臨時法院派推事檢驗、聞學亮家屬已預備報告納稅華人會商界總聯合會及各團體、仗義援助、代爲伸雪、

禍不單行

二輛汽車鬭事 一退一讓 又多兩事

利川碼頭 昨日中午時、有西城汽車公司之某號汽車、由南往北、在外灘行駛、至南市利川碼頭、忽撞倒一年約十歲之男孩孫金生、致傷左耳左脚踝、肛門裂開寸許、司機人急將車頭歪轉、不料又有一塲車、迎面駛來、未及避讓、致塲車夫陳阿龍亦遭撞倒、傷及兩膝、當經崗警將司機人沈和尙拘所轉解訊究、傷人送上海醫院、

曹家渡鎭 前晨滬西曹家渡鎭中市、有徐永福所推一小車經過、上坐婦人劉徐氏、忽被西人白羅克之汽車(三四七九號)將人車一併撞倒、司機人王慶元見已肇禍、將車一退、又將路旁所設之蛋攤撞翻、計毀鴨蛋五百餘枚、由警瞥見、將小車夫徐永福及婦人劉徐氏司機王慶元蛋攤主吳忠玉、一併帶同六區警署、因劉徐氏受傷、旋即車送醫院、

西摩路火燒

今晨十二時二十五分、滬西西摩路小菜場北隔壁福祥里本弄九十一號沈寶記樓上、突然失火、延燒九十二號、後經救火車到場、極力救熄、聞已損失甚巨、

床上男子躍起

欲擒養媳婦强奸 未婚夫幾被毆辱

住離曹家渡里許許家渡鄉村之吳季祥、十六歲、現在該鎭某飯店內爲夥計、幼時聘定本地人陸阿妹爲妻、即行過門童養、現已十九歲、尙未成婚、阿妹近因在家獨宿寂寞、故與同宅之親戚吳陸氏、同臥一床、不料前晚十時、阿妹偕吳陸氏由外返家、阿妹先行入房、突見床上睡一男子、不禁大駭、而該男子正欲躍起、擬擒住强奸、阿妹乃大聲疾呼、吳陸氏聞聲持燈奔入、知係在信昌絲廠作工之鄰居許金根、當即向之詰責、其時吳季祥亦返、向許交涉、詎有隔壁許之同居顧玉林顧洪根起來、反幫同許金根、擬將吳季祥毆打、吳即逃出、奔往六區警署報告、派警來拘、則許已逃逸、當將許父許子香及兩顧一併帶回訊究、

離奇之迷路少婦 自言婚後六日被拐

大壻姓名住址、完全不知、[illegible]

渡頭搶親

一併被拘 大失所望

情急萬分

浦東十八間地方、有湖北黃陂縣人李開明之女秀英、年方二八、頗具姿色、自幼許配原籍余存興爲室、前年原籍荒災、李攜眷來滬謀生、而余亦來滬、在揚子碼頭爲小工、迭次要求結婚、李每推托女尙年幼、余以乃岳意存賴婚、情急萬分、今正本欲搶親而未遂所願、上禮拜六、秀英擬至浦西買物、獨行至揚子碼頭渡浦、爲余所見、以該女孤單一人、正可下手、遂糾同伴多人、實行强搶、以便到家同居、不料爲駐棧巡官査見、即阻止不許、並將余及秀英一併扣住、解送三區總署、申送公安局、昨解地方法院訊辦、

不願備餐 夫婦起釁

一去不返 疑及鄰居

浦東爛泥渡合興路一號江北人徐田榮之妻徐陳氏、二十二歲、平日夫婦感情不甚融洽、前日傍晚、徐由外歸家、因腹中飢餓、囑該氏急備餐、乃該氏正與鄰居陳近高閒談、故而不顧、徐大怒、遂與妻爭吵、該氏啼泣、經陳勸之外出、不料該氏一去不返、徐以陳先則與其妻瑣談後、又勸令走出、顯係陳藏匿無疑、當將陳扭訴三區總署、昨解地方法院訊究、

席捲淫奔有人告密

浦東楊家渡草泥塘吳民王國鼎之妻王徐氏、與鄰近夏正銀結不解緣、[illegible]

婦人怕到鄉間去

姘夫因毆薄懲

住居法租界之無錫人[illegible]

綁匪盤踞

大沽路獲四人 犯事甚多

新閘捕房華探陳炳庭偵悉大沽路四百二十二號有綁票匪盤踞在內等情、遂於前晨協同十九號西探及包探陶阿福等、衝往拘獲紹興人陳明華(即呂明華)、錢壯季、郭阿見、婦人周文龍(即陳之妻)等四名口、連同周婦之十歲螟蛉女梅英一口、一併帶回捕房、昨解臨時法院、即據陳包探稱、被告等犯案頗多、要求改期、俾便調查云云、孫原推事核供、向各被告略詰一過、諭着仍分別還押、候改期查明再訊、女孩暫送濟良所留養、

女盜袴裏藏槍

蕪湖路捕獲三人

[illegible]

花園小主 去而復返

金神父路霞飛路口瑞興花園主王木森之次子杏生出亡一節、已誌本報、玆悉是日杏生出門後、在途遇見同學三人、該同學深知王之隱衷、極力勸其歸家、故杏生昨日已由其友送回川沙顧家鎭家中、

釋放肉票之匪 徒刑十二年

廣東路四號祥茂洋行買辦粵人陳某之子陳兆煒、上月四號突被綁票匪綁架、[illegible]二年、

盜警

▲曹行鄉 浦東曹行鄉喬家塘喬鶴汀家、前夜一時許、突來盜匪四五人搜刦、奈喬家實非富有、故僅獲現洋五元、銅元三千而逸、

◈菜市路 法新租界菜市路一百五十七號、十七號徐姓家、昨晚九點餘時、突來盜匪四人、[illegible]、當被刦去衣飾現洋共值五六百元之數、[illegible]

英艦撞沉木船

昨日上午十一時半、英兵艦開與腔號、自浦江開往吳淞口、駛至北京路口工部局碼頭與第十號五浮筒相近時、忽有一木船、直駛而來、一時不及避讓、遂被撞沉、

西人移捕 [illegible]

甘探案詐 [illegible]

不正當營業

騙錢積嫌 一決雌雄

山東人屠春香、賣糖糊口、與同鄉人黃西洋鏡之段蓮城、黃舊貨之陳榮華、均在滬軍營舊址設攤抽簽、騙取小孩金錢、近因積不相能、昨日下午三時糾衆打架、各持利斧兒刀鐵棍等行兇、爲崗警拘獲、帶回一區一分所、當以各人均非安分、且傷勢輕重不一、案關刑事、飭即移送法院訊究、

浪裏腐屍 [illegible]

紅衣男孩 [illegible]

侵占國庫劵 票傳胡大錩

漢口夏口地方法院檢察處、近受理前漢口中央銀行副經理胡大錩侵占國庫一案、因胡住居上海公共租界、[illegible]

商場行市

厘增拆漲

▲洋厘 昨(二十一日)洋厘[illegible]

外匯趨萎

昨各銀行已照常辦公、[illegible]

公債均趨降跌

[illegible]

金市轉疲

[illegible]

粉漲麥平

[illegible]

棉市仍乏佳象

[illegible]

紗市平平

[illegible]

市價一覽

五月二十一日（星期二）市

◉國外匯票 [illegible]

◉國內匯兌 [illegible]

◉各國金銀貨幣價 [illegible]

◉銀洋錢市 [illegible]

◉上海華商證券交易所 [illegible]

◉上海麵粉交易所 [illegible]

◉上海華商紗布交易所 [illegible]

◉金市 [illegible]

◉滬北米市 [illegible]

◉滬南米市 [illegible]

◉紐約棉市 [illegible]

◉利物浦棉市 [illegible]

◉孟買棉市 [illegible]

◉蘇州金銀錢市 [illegible]

▲船期▼

▲進口輪船報告▼ 五月廿一日

新江天 寗波 招商 二北 … 寗波 天津 太古 怡和 … 牛莊 …

▲中口輪船報▼

▲寗波班 新北京 新寗紹 … 太古 寗紹 … 廿三

▲長江班 寗紹 平和 長沙 江大 … 廿二 廿三 廿四 … 太古 怡和

▲定海石浦班 五月二十三日 大達

▲溫州班 ▲福州班 ▲南洋 ▲北洋

外洋輪船報告

▲英國倫敦班 二十三日 二十八日 大英

▲意國里曲亞 五月廿六日 三十日 意郵

▲溫哥武班 六月八日

▲舊金山班

▲法國馬賽班 五月廿四日 六月七日 六月一日

▲世界班 二十九日

▲香港小呂宋班 二十五日

▲德國亨堡班 二十七日

▲西雅圖班 六月一日

▲大連班 廿一日午前九時 廿四日午前九時

▲戶長崎班 廿四日午前九時 廿八日午前九時

今日戲目

常年義務送登

〔電影〕

夏令配克　魔術親家

卡爾登　春光映媚

大光　羅克開快車

奧迪安　羅克開快車

愛普　情潮

光陸　春光映媚

好來塢　多情的妹妹

北京　要錢不要命

武昌　劍底英雄

通俗　雙珠鳳

東海　怕難爲情

東南　造化弄人

共和　好運道

上海　酒窟戰嬌

百星　巴黎艷舞記

奧飛姆　萬丈魔

中央　四集紅蓮寺

新中央　採花浪蝶

恩派亞　女伶復仇

東華　野鴛鴦

卡德　懺悔

萬國　黑貓

中華　時勢造英雄

世界　無敵英雄

〔舞臺劇〕

共舞台　頭本西遊記

上海舞台　…扇恨

大舞台　全本孫龐鬥智

更新舞台　頭本跨海征東

第一臺　開天闢地

滬杭火車表

下行車		上行車	
上8.1[illegible] 上9.15 下12.1[illegible] 下5.40	特 慢 特 快	上7.2[illegible] 上9.10 上11.50 下4.[illegible]	閘口
上8.2[illegible] 上9.35 下12.55 下5.55	特 慢 特 快	上7.50 上9.4[illegible] 下12.17 下5.00	
上9.54 上11.07 下2.0[illegible] 下7.10	特 慢 特 快	上8.4[illegible] 上11.07 下1.14 下6.14	長安開
上10.21 下12.15 下2.51 下8.01	特 慢 特 快	上9.16 下12.10 下1.46 下6.50	硤石開
上10.55 下12.52 下4.23 下8.3[illegible]	特 特 快	上9.58 下1.02 下2.28 下7.38	嘉興開
上11.27 下1.45 下3.57 下9.13	特 慢 特 快	上10.22 下1.32 下2.52 下5.02	
下12.03 下2.36 下[illegible].53 下9.53	特 慢 特 快	上11.12 下[illegible].40 下[illegible].43 下5.56	
下1.00 下[illegible].01 下[illegible].30 下11.04	特 慢 特 快	下12.15 下[illegible].10 下[illegible].45 下10.05	
下1.15 下[illegible].25 下[illegible].45 下11.20	特 慢 特 快	下12.30 下[illegible].30 下[illegible].00 下10.20	北站開

亞林防疫臭水……完全國貨

亞林防疫臭水圖

牆根屋角：爲微生虫及流行性病菌之大本營、宜灑（亞林防疫臭水）消滅之、

陰溝地板：陰溝爲微生虫及時疫之傳佈機關、地板下之白螞蟻、潮濕虫、蛇蝎、蜈蚣、及一切不良虫豸、宜灑（亞林防疫臭水）殺絕之、

廚下膳室：廚下儲藏食料、防止虫類、須灑（亞林防疫臭水）惟灑時切勿誤灑食品中、膳室中恐蒼蠅纏繞、勤灑（亞林防疫臭水）蒼蠅避之惟恐不及、

缸甏積水：亟宜倒去、因死水可產蚊虫、或病菌、惟死水倒出、地上隨灑（亞林防疫臭水）、恐微菌隨空氣飛起、以侵害人類也、

這是家庭的簡易衛生工作、大家努力實行、可免疫癘之憂、

（價目）一介侖聽 一元三角 半介侖聽 七角 另有批發章程

上海四馬路 五洲藥房發行 大馬路第一支店 北四川路第二支店 及各埠各大藥房均有出售

夏季大減價廿一天

先施公司

陽曆五月十四日起

梅毒暴發・呻吟牀簀・服「內服六零六」搽「外搽六零六」頓覺大有起色、此內服聖藥之清血解毒、外搽藥膏之拔毒生肌、其功效之偉大、確爲任何藥品之所不能及

價目 …

◀上海四馬路中太和大藥房總發行▶

新式福特汽車

乘坐舒適　運用更妙

新式福特汽車・駕駛之時・樂趣至多・其馳行數英里之久・而絕不令君有煩惱與疲乏之感・要當爲樂趣之一・蓋其車身機械之運用・非常可靠・故君之精神上・因以安泰・無論途程如何遙遠・道路如何紆阻・其能安然載君以速達於目的地也・自爲君所深信・

新式福特之駕駛能・但輕按之・異常應手・其齒輪之更換・靜滑無聲・其車制之使用・雖在雨濘泥塗中・亦可迅疾而安固・其水壓避震機・在馳行粗劣道路時・並可免去崎嶇撞擊之苦・凡此種種優點・均足使君乘坐時更爲舒適・而同時又感覺機械運用之十分優越也・

上海售價銀一千四百五十兩（連車擋及備胎在內）

上海福特汽車公司啓

上海經理處　美通汽車公司　福煦路邁而西愛路轉角

南京經理處　亨利汽車有限公司　臨時樣子間設在下關儀鳳門外大街七十六號

杭州經理處　浙江福特汽車公司　新市場迎紫路

十八年五月二十二日 MAY 22, 1929
每逢星期三星期日隨時報附送
第五百六十四號

報時畫刊

九旬叟良

徵求國際國家地方社會紀事.名人.閨秀.科學.體育.遊藝.時裝.美術.考古.遊覽.古跡.名勝.風俗.人種.動植物以及種種珍奇特異照片.凡足以增閱者之興趣者.本報異常歡迎.酬金從優.如有必須寄回之照片.請於背後寫明住址.以便檢還

貴州苗族之訂婚　苗人每逢春季在省城附近之烏當跳場自由擇偶(右上)(左下)乃苗女在場更換新裝將所有衣飾盡行穿着最多者穿衣二十餘件裙十餘條頸上圍巾十餘條(右下)(左上)即男女既定配者相與在場鼓舞回家再行婚禮　(陳宣蘭)

The engagement of Miao-tzu in Kweichow. During the spring the Miao-tzu assemble in the Wu Tang Playing Ground for the purpose of choosing their pairs. On the upper right and lower left show the girls changing their dresses by putting on all their attires and ornaments; some one wears ten or more garments, skirts, and shawls. On the lower right and upper left, show the dancing of those pairs who have already fallen into affection with each other, after that, they return to hold their wedding ceremonies.

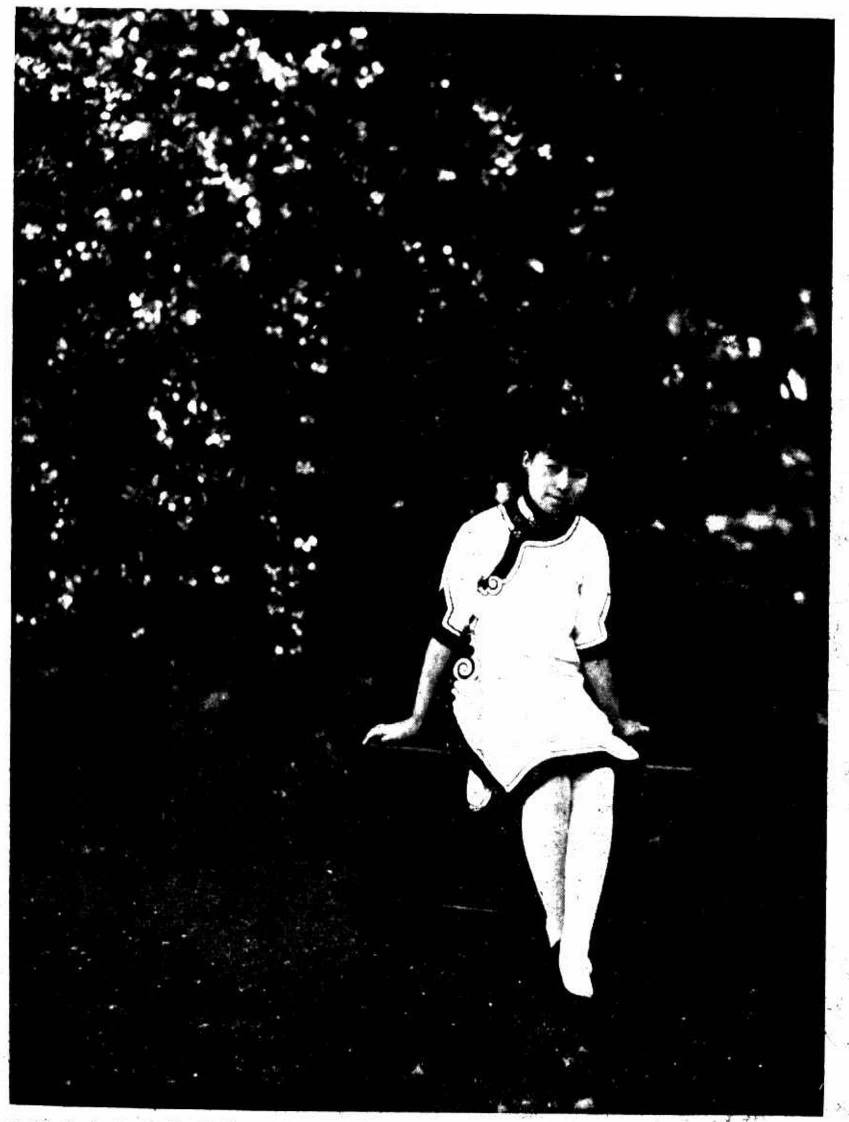

中西女塾本屆琴科畢業生為(上)嚴楞女士(下)沈驪瑛女士右為音樂教員邱質靄女士　(唐僧)

Misses Yen Fang (upper left) and Sung Hsien Yin (lower left) the graduates of the Piano Department of the Melyeire. On the right side is Miss Chin Tsung-Ai, their music instructor.

火奴魯魯可可樹　(唐瀛)

Cocoanut trees in Honolulu

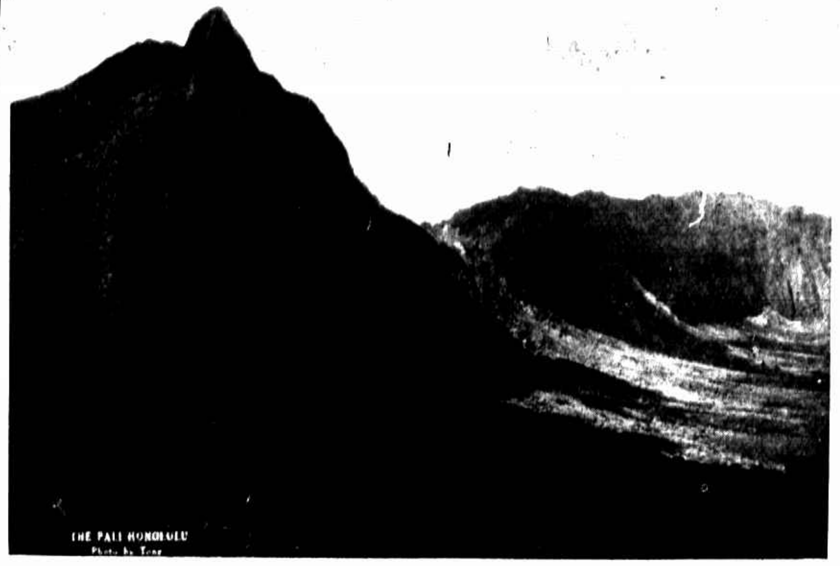

火奴魯魯山景　(唐瀛)

Mountains in Honolulu

左賡生夫人及陳元美女士攝於嘉定公園　(沈瀛)

Mrs. Tso Keng-san and Miss Chen Yuan-yin took a stroll in the park Kai Ting.

蘇州樂益女中旅行無錫梅園　(包希璋)

Students of the Loh Yi Girls Academy, Soochow, took an excursion to Mei Yuen, Wusih.

體育家胡公強君與其夫人孫衛青女士儷影　(靜山贈)

Mr. Wu Kung-chang, an athlete, with his wife.

張鳳霞女士蕪湖反日會職員擅辯令　(胡警甫)

Miss Chang Feng-hsia, a staff of the Anti-Japanese Association, Wuhu, is very eloquent.

北平國立藝專實用美術系學生遊八達嶺騎驢上山　(魏守忠)

Students of the Practical Artistic Department of the Goverment Artistic College, Peiping, traveled to Pai Ta Ling on mules

「枕流小築」李經方之花園　(同國)

Mr. Lee Ching-fan's garden

愛閱本報之朱春濤夫人（朱建行贈）
Mrs. Chu Chun-tao, who is fond of reading Eastern Times.

雲飛汽車公司

日夜出租

自動電話三零一八九
普通電話西一八一九
念分鐘一元〇
每句鐘三元〇

南市電話一一二號

高等住宅召租

[illegible]

吉納老牌牛奶

為推銷之大贈品

買二罐送一罐

本行新到英國吉納牌牛奶質地濃厚滋養豐富補身强體極合衛生每聽售洋三角九分專歸冠生園經售現為推廣銷售計特別大廉價十天凡購兩聽加贈一聽多則類推良機不再幸勿交臂失之

銷售處上海冠生園食品公司

注意凡本埠外埠購者請詢辦法 江西路二號A 裕記華行啓

辛西劇團公演「狗的跳舞」中之女角顧處震女士（榮華照相館）
Miss Ku Chu-tsung, one of the players in "Dog's Dancing" in the Sing Yu Teatrical Club.

首都堯化門外梁始興王墓前之行飛獅（鄭定邦）
Stone lions in front of the tomb of Emperor Shih Hsing of Liang dynasty in the suburb of Yao Hua Men, Nanking.

北平國立藝術學院學生旅行十三陵（魏守忠）
Students of the Goverment Artistic College Peiping traveled to the thirteen Min-Mausoleum.

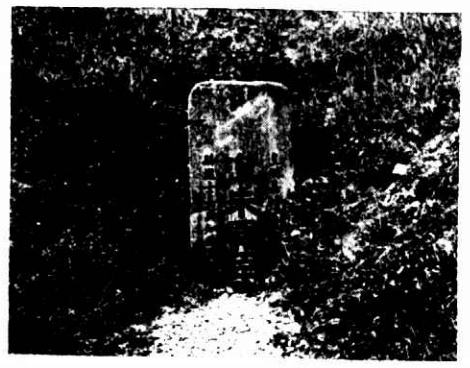

嘉興東門外朱買臣墓（姜文榮贈）
The tomb of Mr. Chu Ma Cheng is in the suburb of East Gate, Kaihsing.

廈門觀日台（吳菴）
A tower for looking the rising of the sun, Amoy.

紙花園　廣東省立女師學生製紙花十數種盡栽沙地美麗異常（胡吾初）
Over ten sorts of flowers made of paper were planted in sand forming a pretty garden by the students of the Canton Provincial Normal School for Girls.

眞正的家累

陳式金君夫人玉照

眞正的家累並不是像俗語說的「妻兒一擔」乃是病妻弱兒湊成一擔此種家累較諸開門七事煩重多多凡曾感受此種家累者每苦擺脫無從卒知所可此所以曾表梅夫君陳式金先生有感於韋廉士紅色補丸之援助也

陳君原籍福建同安現任嗎吠呷泉發號職員彼之來書云「內子曾表梅想因家務煩勞以致胃納銳減頭痛腰疼面無血色肌膚瘦削疲弱不堪產後數月腿部腫漲而且經期不準白帶滴淋歷經醫治卒無大効後閱報知韋廉士紅色補丸可療斯疾乃試投之數瓶之後胃口頓好體量亦增續服數瓶諸症悉退經期準確體力增加現在不特內子精神飽滿百病俱無即小兒亦康强茁壯喜樂平安矣」

價目每一瓶洋一元五角每六瓶洋八元郵力在內

遠東總發行韋廉士醫生藥局上海江西路六十號

凡經售西藥者均有出售

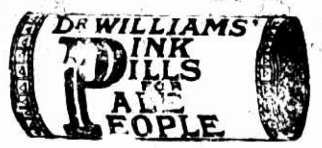

（五）劉文漢女士得百米第一（魏守忠）
(5) Miss Liu Wen-han won the 1st place of 100 meters race.

（四）沈淑君女士得女初五十米賽跑第一（魏守忠）
(4) Miss Chen Shu-chun won the 1st place of the junior 50 meters race.

（三）陳德岩女士得籃球擲遠第一女初總分第一（魏守忠）
3 Miss Chen Te-yen won the 1st place of the basket ball throwing and the total mark of the girls junior matches.

（二）陳榴珍女士得初級跳遠第一（魏守忠）
(2) Miss Chen Liu-chen won the first place of the junior broad jump.

北平春季中等以上學校聯合運動會 （一）杜兆麟女士得初級百米第一（宗惟賡）
The Spring Athletic Association of Colleges and Middle Schools in Peiping. (1) Miss Tu Chao-ling won the first place of the junior 100 meters race.

（八）女大得四百米接力賽第一（許智方）
(8) Peiping Girls University won the 1st place of the 400 meters rely race.

（七）劉文漢女士優勝後與其學友合影（宗惟賡）
(7) A group photo of Miss Liu Wen-han and her classmates.

（六）北平一師中學選手（右）朱書芬（左）馮玉田（宗惟賡）
(6) Miss Chu Shu-fen (right) and Miss Feng Yu-tien, the selected players of the Preparatory Department of Peiping First Normal School.

務本女中春季運動會中接力賽起點（瞿天笑）
The starting point of the rely race in the Spring Athletic Meet of Wu Pen Girl School.

（十）北平一師中學全體選手（宗惟賡）
(10) The selected players of the Preparatory Department of Peiping First Normal School.

（九）女子比賽時之祝幸隊（宗惟賡）
(9) The Girls Ra Ra Team.

軍人不怕死

鎗林彈雨、效命疆場、原爲軍人之天職、故爲軍人者不怕死、永安堂之虎標藥、實爲患病者之保障、病家得之、亦不慮死、且可保生、永安堂虎標藥、即萬金油、八卦丹、頭痛粉、清快水是也、能主治內外百病、

虎標八卦丹主治

嵐瘴痧症　感冒風寒　頭痛眩暈　胸膈飽滯
寒熱交作　猝然昏倒　中風中痰　一切咳嗽
時行疫毒　傷寒中暑　霍亂吐瀉　心氣腹痛
跌打刀傷　手足腫痛　無名腫毒　遠年脚疤

虎標清快水主治

胸膈飽悶　紅白痢疾　食積不化　中風肚痛
發熱頭痛　嘔吐逆氣　實熱目痛　膀胱疝氣
風火牙痛　大便秘結　風熱喉痛　腸風下血

虎標萬金油

內治　中風中痰　絞腸痧痛　四時感冒　止咳化痰
　　　霍亂吐瀉　頭痛眩暈　哮喘反胃　及
　　　心氣腹痛　時行瘟疫　消暑除煩　雜疑難症
外治　神經骨痛　瘰癧核痛　無名腫毒　蚊咬蟲毒
　　　疥瘡癬疥　手足腫痛　跌打刀傷　牙痛耳痛
　　　腰骨脚痛　蛇螫狗咬　皮膚破傷　牙齒污垢

虎標頭痛粉

專治一切頭痛

總發行 上海虎標永安堂 北四川路八十九號

永安先施新新會豐各大公司五洲中西中法太和濟華堂各大藥房林大森及各煙紙店均有出售